# מעריב

העתון הנפוץ ביותר במדינה • MAARIV • معاريف

לגליון זה מצורף קריאת בתים השבועון לצעירים

340 | היום 42 עמוד

יום ה' 7.11.85 | כ"ג בחשון תשמ"ו

טלפון מס' 11568 – שפה לה

המחיר — 340. שקלים (כולל מע"מ)
המחיר באילת (לא מע"מ) — 290. שקלים

המייסד והעורך הראשון ג. קרליבך ז"ל



כל הזכויות שמורות למעריב (c) 1985



דרופון
מודעות לוח ומשפחתיות
מעריב
לבעלי כרטיס אשראי
03-611001



מעגן אוויר
בהיר עד מעונן חלקית.
הטמפרטורות: ירושלים 13—22, תל אביב 14—26, חיפה 16—26, אילת 18—29
הטמפרטורות בארץ ובעולם — בעמוד 17.



digital מחשבים. מדפסות ציוד היקפי אחר לכל מחשבי IBM
מומחים לכל מחשבי יב.מ. מחל 34.36.38
מומחים לשרות ארצי (מחברה ותכנה)
תל-אביב, 26184 ת.ד. 29713 תל אביב
מערכות מחשבים רבות משתתפים ותואמות pc


### הערכות בפאריס: חוסיין בא לצרפת לקיים „פגישה חשאית" בימים הקרובים

# שרי הליכוד: נטרפד כל נסיון לתת חסות בינלאומית לשיחות השלום

**ינצלו את התיקו בקבינט המצומצם כדי להבטיח שיהיה רק מו"מ ישיר ✶ בליכוד חוששים: המערך ינצל את אישור הכנסת להודעת פרס כדי לקדם רעיון הוועידה הבינלאומית ✶ חוסיין בלוקסמבורג: אש"ף חייב להשתתף בכל מו"מ להסדר במזרח התיכון**

● חוסיין מלך ירדן, ורעייתו נור, בהגיעם אתמול לנמל התעופה אורלי בפאריס.

מאת דניאל מן ותמר גולן

שרי הליכוד בממשלה מתנדנדים לפעול כדי למנוע את אפשרות מימושו של רעיון הוועידה הבינלאומית, חסות בינלאומית או כל פורום ביקאר־מו אחר לניהול שיחות השלום. בכוונתם לנצל את התיקו בקבינט המצומצם כדי להבטיח כי יתקיים אך ורק מו"מ ישיר, ללא „ליווי" או „חסות" בינלאומיים.

יוזמה בעניין זה התקבלה אתמול

(סוף כעמוד 11)

## עורך בטאון חיל האויר הוזמן לסלון אירי בסין

מפקד הקומונה הישראלית לסיירות הבטאון עליו מספר הרואה הצבא שליח „צה"ל" ישראל

(סוף בעמוד 11)

## זמיר הורה לבחון נקיטת צעדים נגד מועצת יש"ע

**ביקש ממערכת הכיטחון להעביר אליו את החומר הקשור בדיוני המועצה ובהחלטותיה ✶ שר הבטחון הורה לסגור את העתון א.י. המופץ ביו"ש וחשוד בהסתה למרידה ✶ גוש אמונים: היועץ המשפטי איננו ממהר לסגור עתונים ערביים המזדהים עם אש"ף**

מאת מיכה מאירי, מיכה נאה, אביגדור בר־יוסף והשגן ביצור

מערכת הביטחון תעביר ליועץ המשפטי לממשלה את החומר הקשור בדיוני מועצת יש"ש ובהחלטותיה. רק לאחר עיון בחומר זה יחליט היועץ המשפטי לממשלה, אם יש מקום לנקיטת צעדים משפטיים נגד חברי המועצה בחשד הסתה למרי.

(סוף בעמוד 11)

## הלל: איני יכול להביא לכנסת הצעות גזעניות

**יו"ר הכנסת בדילמה — בעקבות הוראת בג"ץ שעליו להביא לדיון את הצעות כהנא**

מאת יהושע ביצור

אבי שרי, פיאלה קמה בגלל סירובו לרצות על שולחן הכנסת הצעות חוק גזעניות של

חיים מאיר כהנא ובא אתמול מ"ר הכנסת לכלול בהקום בסדר היום את שתי הצעות החוק שלו

(סוף כעמוד 11)

## רופא מתל־אביב בעל שם עולמי נחקר בחשד העלמת הכנסות

**המומחה יובא כנראה מחר בפני שופט: הכ דורגלן מאיר בן־שטרית שוחרר אתמול בערבות של 10 מיליון ש'; בכיר במס הכנסה: אגודות הספורט הכריזו על מרד מסים**

מאת עודד שורר, דוד אדר ומאיר ריפמן

אחד מבכירי הרופאים באזור תל־אביב, מומחה בעל שם עולמי, נחקר עתה במחלקת הזיקיות של מס ההכנסה בעקבות חשד של העלמת מס ביקוף גדול.

נודע, כי הרופא המומחה יובא כנראה לפני שופט מחר (יום ו'), כדי להחליט אם לעצרו או לשחרר בערבות.

בכירים באגף מס ההכנסה סיירו אתמול לחקירה, כל עוד לא

(סוף בעמוד 8)

## מאות עובדי ממשלה כבר פוטרו מעבודתם

**פקיד בכיר המטפל בנושא: „אנו מופתעים מהקצב המשביע רצון של הפיטורים"**

מאת מיכה מאירי

מאות עובדים במשרדי הממשלה שלה שולחו ביומם אלה לבתיהם, לאחר שהודעה קיומם המכם

פיטורים, בחלק מהבנות פלילת של הממשלה, לפחות אלפי עובדי מדינה.

פקיד בכיר המטפל בנושא הפי

טורים במשרדי הממשלה מסר ל„משיב": „אנו ממש מופתעים מהקצב המשביע רצון של הפי

(סוף בעמוד 11)

## שוטרת, שוטר ונהג נפצעו בתאונה בדרום

**השוטרת שנפצעה קשה היא נהגת היחידה הטקטית של משטרת התנועה במחוז הדרומי — רס"ר ריקי בן־שבת**

מאת עזרא ינאי

בתאונת דרכים שארעה אתמול אחר־הצהריים באיזור כפר

מבתם נפצעו קשה רס"ר ריקי בן שבת, שהיא נהגת משטרת התנועה היחידה הטקטית של

המחוז הדרומי, ונהג מכונית פרטית מאשדוד חיים ועקנין

(סוף בעמוד 11)

### בוגרים של ביה"ס הפתוח „אבשלום" בראשון לציון:

## „מורה שיכנע תלמידים לסרב להתגייס ולצדד בפלשתינים"

**המורה, ד"ר רוברטו בסטרס מכחיש: אני פציפיסט ואנרכיסט, אך אני לא משלב חינוך ופוליטיקה ✶ תלמידים טוענים עוד: „הוא ביקש לטפח אצלנו דעות שמאליות קיצוניות והסתובב בביה"ס עם תולצה של אוניברסיטת ביר זית" ✶ מאז נוסד ביה"ס לפני תשע שנים השתמטו משרות צבאי — שלא בגלל בעיות רפואיות — 25 מבוגריו ✶ מנהל ביה"ס: ויכוחים פוליטיים אכן מתנהלים אך רק בהפסקות**

מאת מיל יוזיקובין

„ד"ר רוברטו בסטרס, מורה בביה"ספר הפתוח בראשון

לציון מטפח בקרב תלמידיו דעות שמאליות קיצוניות. אחדים מהם שאימצו את דעותיו

אף השתמטו בדרכים עוותות מ־ניוס לצה"ל — טענים חלמידים לשעבר בביה"ספר.

בתשע השנים שחלפו מאז נ־סד ביה"ס הפתוח „אבשלום"

(סוף בעמוד 8)


אס
מקיק אס שווה איכות גבוהה באיזון!

בני ברית בישראל
עורך באזאר שנתי גדול
שיתקיים ביום ראשון 10.11.85 בבית בני ברית, רחוב קפלן 10 תל־אביב, משעה 9 בבוקר עד 9 בערב.
יימכרו כלי בית, כלי מיטה, הלבשה (גם מיד שניה), קוסמטיקה, צעצועים, ספרים, תכשיטים, מכונות תפירה, תמונות, בטנטים ומרשים נוספים רבים.

בעל רכב שים לב!
פחחות וצבע בתנור
200,000.— שקל בלבד + מע"מ
ומקומי פחחות וצבע מעל סכום של 500,000.— שקל — אפשרות לתשלומים
מחלקת מכונאות כללית, טיפול 10,000 במחיר מבצע של 70,000 שקל בלבד.
גוסקי שון, רוטשילד 73, פתח־תקוה מול מרכזים טל' 9223741

מחשבים קונים ב: PCE
מבצע השבוע: IBM-PC + IBM 10
במחיר לא הקיים 4,500,000 ש' + מע"מ
מחמה בעוקשת הגבלה.



هكذا من الاصل

# העדים בנואיבה סירבו לגעת במזון שהמצרים הכינו

מאת יהודית זילברשטיין, אריה בנדר וברוך נאה

„התובע הצבאי שחקר אותנו הוא משטטן בסקנדלו ונהיל חקירה מי קיפה על פירטי פרטים של הרצחה", אמר אתמול ל„מעריב" עריד גרא קורן כאשרי חזר מנואיבה לאילת, לאחר מתן עדות על הרצח בראש בורקה.

יחד עם עריד קורן, יצאו אתמול ל־נואיבה דיר ג'רמי קרם ואייל גולדבר־גר, סטודנט לרפואה.

תחילה באו העדים לקונסוליה המצ־ריית באילת. הקונסול חסאן עיסה אמר ל„מעריב" כי עריד גרא קורן סירב בכל תוקף להכנס לקונסוליה ונשאר, כל עת הפגישה, מחוץ לבנין. לדב־ריו סירב אף ללגום מים צוננים ש־הוגשו לו.

כאשר הגיעו למעבר הגבול כסאבה, התברר לקונסול כי קציני הקישור ה־ישראליים הכינו מזון עבור אנשי ה־משלחת. הקונסול כעס ואמר „מדוע אתם לוקחים אתכם אוכל? אנחנו הכנו עבורכם חדרים למנוחה ומזון רב".

קצין הקישור הישראלי, רב־סרן דב שרף הסביר לקונסול כי האוכל נלקח מטעמי כשרות בלבד. הישראלים הזכ־דיעו שלא לגעת את תוצת המשטרת בנואיבה וסירבו להשתמש בחדרי ה־מנוחה ולאכול את הארוחה שהמצרים הכינו בשבילם.

אתמול, ביום ה־30 לרצח, היתה אזכרה לאמיר באום ז"ל בבית־הספר הממלכתי דתות ג' בירושלים.

לאזכרה באה משפחתו של אמיר ו־ תלמידי ה־3 בה למד אמיר, וכן תלמידי כתה ח' שבה למד אחיו אהרן.

רבים מהילדים ומהמבוגרים לא עמדו בכאב ופרצו בבכי.

„מובארך שלח את הדריחי", „שלו־שים יום לרצח במיני" זעקו אמש שלטים שחברים שתלנפו מול שגרירות מצרים בתל־אביב. על המדרכה הדליקו שבעה לפידי זכרון לשבעת הנרצחים. צעירי הליכוד והמשמרת הצעירה של המשטרה אישרה לכמה עשרות מ־המפד"ל לעמוד מול השגרירות ב־משמרת יזכור.

● האזכרה לאמיר באום ז"ל (צילום: סקופ 80)

# רבין „גייס" את בן־גוריון בדיון על שכר משרתי הקבע

## צה"ל והאוצר יבדקו הצעת הרמטכ"ל להעניק לשר הבטחון עצמאות בקביעת השכר בצה"ל

מאת יוסף ולטר
מומחה הצבאי של „מעריב"

ראש הממשלה שמעון פרס, הו־מיל אתמול על יצירת בצה"ל ובי־משרד האוצר לבדוק את הצעת הר־רמטכ"ל וראש אגף לנתק את שכר אנשי הקבע ממערכת השכר הציבורית ולהעניק עצמאות לשר־הבטחון בקביעת מדיניות השכר ב־צה"ל.

הרקע לכך הוא בריחת אנשי קבע מן השירות עקב שחיקה חמורה ב־שכר.

שר הבטחון הביא לחיזוק הדברים מסמך משנת 1961, שכתב שר הבטחון דאז, דוד בן־גוריון. המסמך קובע שני עקרונות: האחד שהוא ראוי חשיבות במתן סמכות לצבא לקבוע את מדי־ניות השכר והעקרון השני: שכרו של איש הקבע יהיה גבוה ב־4 לירות מ־שכרם של יתר המגזרים במשק, כדי להדגיש את יחודיות הצבא.

פרס אמר ששכר אנשי הקבע הוא גורם שקובע את איכות צה"ל. נציגי משרד האוצר, שנכחו בישיבה, התנג־דו לרעיון, אך ראש הממשלה סיכם את הדיון בתמיכה עקרונית בעמדת הצבא. הנושא ישוב וידון לאחר המ־למת עבודת המטה בצה"ל ובמשרד האוצר, שתעשה בתיאום בין שני ה־נושאים. (ראה גם עמ' 13)

● יצחק רבין

# הביטוח הלאומי סוגר שעריו לקהל

## העובדים טוענים: איננו יכולים לטפל בשטפון של מבקשי הבטחת הכנסה

מאת דוד זוהר

עובדי המוסד לביטוח לאומי הח־ליטו לסגור החל מהיום את כל הסניפים בארץ לקהל הרחב, ולא לקבל קהל עד אשר ייפתרו בעיות חמורות שהתעוררו עקב המצב ה־כלכלי.

יו"ר הוועד הארצי של עובדי המוסד לביטוח לאומי בארץ, נפתלי אלבז, אמר אתמול ל„מעריב" כי זהו צעד של מחאה זאהרה. „מספר הפונים ל־מוסד בדרישה להבטחת הכנסה גדל למעלה מ־300 אחוז. ואיננו יכולים עוד לעמוד בכך. בחיפה, למשל, מס־פר הפונים לקבלת הבטחת הכנסה מדי יום הוא 20 איש ואילו כיום מגי־עים אלינו 270 איש ביום, עקב הש־חיקה הגדולה בשכרם. לא קיבלנו תגבורת בכח אדם כדי להתגבר על ריבוי הפונים ואיננו יכולים לעמוד בעומס" — הוא אמר.

אנשי הוועד התלוננו גם על ריבוי מעשי האלימות מצד אנשים הנזקקים לשירותי המוסד. „כמעט ולא עובר יום בו אין המשטרה מזעקה למניעת המוסד בגלל מעשי אלימות כלפי ה־עובדים. אנו תובעים שיינתנו לנו שמירה והגנה נאותים".

העובדים לא ישובו ויבואו לעבודה כרגיל, אך לא יקבלו קהל.

# שלושים למותו של נח מוזס ז"ל

בני משפחה וקרובי שבדי ידיעות אחרונות, עלו אתמול לקברו של נח מוזס ז"ל במלאת 30 למותו.

בשקט גילוי המצבה על קברו של יו"ר התנועה, העורך האחראי של ידיעות אחרונות בבית הקלמן בקרית שאול, באמצע פרקי תהילים. תפילת „אל מלא רחמים" וקדיש מפי הבן, ארנון, ערב הראשי לתל־אביב—יפו, הרב יצחק ידידיה פרקול, נשא הספד קצר ועל הקבר הונצח זיכרם.

# „פצועים" אמריקנים הועברו מלב"ים לישראל

## במסגרת תרגיל פינוי משותף בין צה"ל לארה"ב

מאת יוסף ולטר,
כתבו הצבאי של „מעריב"

תרגיל פינוי רפואי משותף בין צה"ל לארה"ב התנהל אתמול. ב־ תרגיל פונו נפגעי 2 מדוסים מכרב הכוחות האמריקניים למיפול בבית חולים עין־כרם בירושלים.

התרגיל התנהל במסגרת מיתכר ה־תכבה לשיתוף פעולה רפואי בין אר־ה"ב לישראל, שמטרתו לתאם מיבן רפואי בעת חירום, אסונות או תאונות.

במהלך התרגיל פונו המסומלת אר־ה"ב ותחייתה אמריקנית של חמר־ ישראל במסוק לבית חולים עין־כרם.

# הברזים נפתחו ומיליוני ד' זורמים

## הממשלה כבר החליטה להזרים 90 מיליון דולר לחקלאים ו־20—30 לרשויות המקומיות ✶

מאת שרגא מקל

„הממשלה החלה לפתוח את הבר־זים", כך פינה אמש גורם ממשלתי בכיר את החלטת הממשלה בראשית השבוע להזרים 90 מיליון דולר ל־מגזר החקלאי ואת החלטת האוצר ל־הזרים 20—30 מיליון דולר לרשויות המקומיות המצויות בקשיים. בימים הקרובים מצפים להחלטות נוספות על פיזוי לענפים ומיגזרים במצוקה.

משרד הפנים דרש אתמול להזרים לרשו־יות 30—50 מיליון דולר אך משרד האוצר מוכן להזרים 20—30 מיליון בעיקר לאזורי הפיתוח. שר הפנים יצחק פרץ אמר אמש כי לרשויות חובות מעיקים בסך 200 מיליון דולר.

בימים הקרובים צפויה החלטה על פיזוי לקופת־חולים של ההסתדרות. לקופה חו־בות בסך 300 מיליון דולר. צפויה החלטה גם על פיזוי ל„סולל בונה" שצברה חובות בסך 250 מיליון דולר. הממשלה תדון בקרוב בהצעה להעניק לסולל בונה את עבודות הבנייה של נמל הפחם בחדרה.

באוצר מצפים שהגרעון בתקציב המדי־נה יקטן השנה ב־1.6—1.7 מיליארד דולר ושיפור זה בתקציב מאפשר לפיזוי לגופים ולהתיר מצט את הרסן. הפרופ' לכלכלה מיכאל ברונו, מאבות התבנית הכלכלית, אמר אתמול כי הוא תומך בהקצאת קרן לפיזוי למפעלים במצוקה — גם לתעשייה ולא רק לחקלאות.

יחד עם זאת מזהירים גורמים בכירים באוצר כי „תחילת שנת ההורמה" עלולה לפגוע בתבנית הכלכלית.

# „עברתי מהמערך ל„חרות' מרצוני"

## אומר סמנכ"ל שירות התעסוקה, מרדכי תאורי ✶ מזכ"ל המערך טען שעל תאורי הופעל לחץ ממשרדו של קצב להצטרף לחרות

מאת ברוך מאירי

„מעולם לא הופעל עלי לחץ כלשהו, עזבתי את „המערך" מרצוני הטוב ־ הצטרפתי לחרות", אמר לנו אמש סמנכ"ל שירות התעסוקה, מרדכי („מוטי") תאורי.

כזכור, פנה השבוע מזכ"ל מפלגת ה־עבודה, שוקי ברעם, לראש הממשלה, ב־בקשה לדון „בפוליטיזציה" של משרדי הממשלה בראשות הליכוד. לדברי ברעם, שר העבודה והרווחה, משה קצב, הרחיק לכת בנושא ובמשרדו של קצב הופעל לחץ ישיר על סמנכ"ל שירות התעסוקה להצטרף לתנועת חרות.

חבריו ל„צבחה" מסרו לסופר „מעריב" כי תאורי היה בעבר גם חבר בדש ובתמ"י וכי הוא מתאים עצמו לזמן ולתפקיד.

מוטי תאורי אומר: „הייתי חבר בדש אבל לא בתמ"י. אילו באמת הייתי מקבל טובות הנאה כלשהו, הייתי מגיע רחוק.

# ארגון מחבלים חדש: הנחנו מטען בעפולה

מאת שפי גבאי,
סופר „מעריב" לענייני ערבים

ארגון מחבלים חדש וכלתי־מוכר „איחוד נוערי הגליל", נטל על עצמו את האחריות של הנחת מטען החבלה השבוע בעפולה וכן את שני הפיצוצים שאירעו בעיר ה־ חדש.

הנחשה ששלח הארגון לכל שיוזני בירדן הוא טוען, כי מעשי החבלה שביצעו אנשיו בעפולה באו בתגובה על הפיצוץ שהיה ב־11 באוקטובר בקליפורניה שבארה"ב במשרדי הוצ־ה הערבית—אמריקנית נגד גופנות. בפיצוץ נהרג יו"ר הוצאה.

זו הפעם הראשונה שארגון נוצרי ב־מזרח־התיכון מודיע על אחריותו ל־פיגועים נגד ישראל. לא ברור אם אכנם מקומו של ארגון זה הוא ב־לבנון.

# הכדורגל הישראלי עושה כמעשה אוחנה ומבקש שכר כמאראדונה'י

## אלה היו אחדים מהביטויים במליאת הכנסת בגנות הנבחרת ✶ שריד: פעם היו הפסדים בכבוד, כעת יש הפסדים בקלון

מאת סופר „מעריב"

השערוריה סביב משחקי נבחרת ישראל באוסטרליה ובניו־זילנד מטרידה גם את הכנסת. אתמול התקיים דיון ראשון במליאה על המשחקים המוקדמים, על הגביע העולמי בכדורגל. ועדת החינוך ו־התרבות תדון אף היא בענין.

חברי הכנסת יוסי שריד, אהוד אול־מרט, שבח ויס ומאיר כהנא, אמרו בהצעה לסדר היום כי בארץ סיפגו ציפיות מוגזמות מהנבחרת, וכגודל ה־ציפיות כך גודל האכזבה. שר החינוך נבון אמר כי אם היו מתייחסים לפר־טנציאל של הנבחרת, בצורה ריאלית לא היינו נותנים היום בטרה שחורה.

השר הוכיח בקיאות בהיסטוריה של הכדורגל ואמר כי לעובדה שישראל היא מדינה קטנה אין שום קשר עם הישגיה הדלים. ובהקשר זה הזא הד־כיר את אורוגואי אשר זכתה בעבר פעמיים באליפות העולם בכדורגל, ד־יש לה אוכלוסיה של 2.5 מיליון בל־בד.

לדעתו, אחת הבעיות של הספורט הישראלי, היא חולשתם של העסקנים.

ח"כ יוסי שריד סבור כי המשחקים נגד אוסטרליה ניו זילנד הנחילו ל־ישראל בידיון והכדורגל שלנו נמצא בנסיגה. „פעם היו לנו הפסדים בכ־בוד, עכשיו יש לנו הפסדים בקלון", אמר. ישראל הובסה, משום שחקניה גרועים. „ספק רב אם יש למישהו מ־הם מקום של קבע בקבוצה אירופאית ממוצעת. שחקנים גרועים מביאים ל־תוצאות גרועות. כסף, הרבה מאוד כ־סף יש להם גם כאשר הם גרועים. סיפור הכדורגל הישראלי הוא בעצם סיפור של זיוף גמור. הוא נמכר כ־כדורגל מקצועני, אבל בעצם הוא חו־בבני. הכדורגל הישראלי הוא מזוייף, כי הוא עושה מעשה אוחנה ומבקש שכר כמאראדונה".

ח"כ אהוד אולמרט, שהוא חובב כ־דורגל מושבע, סבור כי הכשלונות של הנבחרת מבטאים את כל המח־לות של החברה הישראלית, לא היתה בגבורת משמעת, ולא מוסר עבודה.

„יש מעט מאוד תחומים בחיים ה־ציבוריים שלנו שמגוהלים ברמה כזו של הפקרות כמו ענף הכדורגל", אמר.

גם מאיר כהנא נדרש לנושא וטען: „לא מדובר בכשלון של הכדורגל כי גם באמנון, בהשמדת מגדל הקלפים ששמו הציונות החילונית. עם קדוש טוען אתמול היה שקוע בערכים קדו־שים, עושה היום לעצמו אליל, פסל ששמו כדורגל, ולהבל ולריק הזה הוא משתחווה".

לפי הצעת נבון הועברו הצעות ה־ח"כים, פרט לזו של כהנא, לדיון נוסף בוועדת החינוך.

● יצחק נבון

אל: הסתדרות הרוקחים

למה לטשטש - ולשקר?

הרוקח מרוויח שקלים ולא אחוזים!

ממכירת 50 טבליות „טאגאמאט" —

הרוקח האנגלי מרוויח כ־—6,000 ש'.
הרוקח הצרפתי מרוויח כ־—5,580 ש'.
הרוקח האיטלקי מרוויח כ־—4,800 ש'.

הרוקח הישראלי מרוויח רק... כ־-13.000 ש' !!!

אנחנו יודעים חשבון שילמנו לכם חשבונות מנופחים כאלה במשך שנים רבות.

קופת חולים מכבי

מנהלי המשק, המינהל הציבורי והשרותים!

החרדים ליעילות ורווחיות המשק ולשלום האדם והחברה בישראל!

מנהיגי התסתדרות, ראשי האיגודים המקצועיים נועדי העובדים!

האם הנכם מודעים

לסרטן הסמוי

יצור האדם

הלחץ והמתח בעבודה

המכרסם קשות במשאבים האנושיים היקרים והכלכליים הדלים?

אם נקים חמורים אלה נוגעים אל לבכם ואם אמנם איכפת לכם, בואו ללמוד את הבעיה ודרכי הטיפול בה מפי גדול המדענים והמומחים בנושא זה בעולם

פרופסור לנרט לוי (סטוקהולם)

בסמינר (באנגלית) שמארגנת קרן עירא

לפיתוח הנדסת אנוש ולשיפור איכות החיים בעבודה,
ב־14 לנובמבר 1985, במלון דיפלומט בתל־אביב.

ההרשמה במשרדי קרן עירא, שדרות האורנים 5, ברמת אפעל, מיקוד 52960, טל. 03-357033 (הרשמות בצורת שטיר — לא קבילות).

הסמינר מתוכנן למספר משתתפים מוגבל
והחשתתפות מובטחת למקדימים להירשם בלבד!

## הקרב על הכתר

# קרפוב הקטין את הפער אבל כתרו עדיין מתנדנד

מאת שאול הון

אלוף העולם בשחמט, אנאטולי קר־פוב, ניצח במשחק ה־22 בדו־קרב כ־נו לכתר המוקן לכתר, נגדי קספרוב. הוא הקטין בכך את הפער ל־10.5:11.5. אך קספרוב עודנו מוביל כ־יתרון נקודה ודרושה לו נקודה נוס־פת כדי לזכות בתואר העולמי.

המשחק החל ביום ג' אחה"צ במוסקווה ולקראת הפסקתו שמה קספרוב ונקלע לחתק זמן וריף, איבד את יתרון הרגלי שהיה לו והפסיד רגלי נוסף. המשחק נפסק בעמדה המובאת בדיאגרמה:

קספרוב נותח את העמדה עם עוזריו וסלם נוכחו לדעת שאין לו סיכוי לנצ־ ויק מעמד. לפיכך הודיע קספרוב טלפו־ נית על כניעתו.

המשחק ה־23 אמור להיות היום. קס־ פרוב יפתח בלבן. אם ינצח הוא יהיה אלוף־העולם הצעיר ביותר (בן 22 וחצי) בתולדות השחמט. אם ישיג רק תיקו תישאל הפרעה במשחק האחרון, ה־24. לקרפוב די בתוצאה של תיקו (12:12) כדי להחזיק בתוארו. ממוסקווה לא נמסר אם המשחק אכנם ייצרך היום, משום שהיום הוא „יום המנוחה" בסרית־המר עצות.

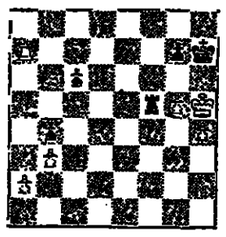

# „צבועים בגלימות שחורות מטשטשים את הדמוקרטיה"

מאת יהושע מיצור

**עו"ד אליקים העצני והרב משה לוינגר אמרו לראשי הליכוד כי לממשלה ולכנסת אין סמכות לחוקק על שטחים ★ השר אריאל שרון: „השרים לא יודעים שלירדן הוצע מעמד בהר הבית" ★ ראש הממשלה, שמעון פרס, בכנסת: „נחקור מסיתים, לא רק את עורכי העתון, המסכנים הדמוקרטיה"**

מנהיגי הליכוד הכחישו אתמול לראשי ההתיישבות בשומרון, כי הם מתנגדים לאיומים שנשמעו בדבר מרי אזרחי נגד מהלכים מדיניים. „הליכוד יאבק נגד חלוקת הארץ רק באמצעים פרלמנטריים ובתוך הממשלה", אמרו.

אבל אנשי ההתיישבות טענו כי לממשלה אין זכות חוקית לחתור על חלקי מולדת. ואף קבלו כי שרי הליכוד אינם דואגים במידה מספקת לתמצת קצב הפיתוח של היישובים.

ראשי היישובים בי"ש, ברמת הגולן וברצועת עזה באו בטענה ניכר אל הפגישה הזאת, בעקבות הטענה שחולקו הפרסומים של ד"ר עתון באריאל על מרי אזרחי, ר' של מועצת ישי"ש בדבר אי חוקיות החלטות על ויתורים מדיניים.

„התבטאויות ופרסומים אלה עלולים לגרום לפירוד במחנה של נאמני א"י, ולהרחיק אותם מדרך משותפת", אמר שר המשפטים, משה נסים, בפתח הישיבה.

ראש מועצת ישי"ש, עתניאל שגלר, הצביע על הקמתם של 143 ישובים בשטחים בהם מתגוררים 60 אלף נפש. „זהו אחד המפעלים המוחדים בחולדות ה' תנועה הציונית". הוא התחייב כי אופן בדוק כי המתיישבים בשטחים יקפידו על שמירת דת"ק. „אמרת סלנו לא נוכל להחזיק מעמדי". לדבריו, אין להעלות על הדעת שתהייה פשרה טריטוריאלית בשטחים, אך הוא דחה ב' חוקף את כל מה שנכתב בעתון באריאל. הוא תבע להחיש אי כלוס הישובים ולפתח בהם מקורות תעסוקה עצ"י תיעוש מהיר.

ח"כ אהרן אולמרט אמר לאנשי הישובים כי הם יגרמו לעצמם עול לא ישער אם ישברו את הכלים של המשחק הדמוקרטי. „המערך אינו מסתיר שהוא רוצה במשרה טריטוריאלית, והמאבק נגד זה צריך להתנהל בערוצים ר' בחתירות", אמר ח"כ אולמרט. „אבל יש סוג של איומים אשר הליכוד אינו יכול לחיות איתם".

ראש מועצת אריאל, רון נחמן, הדגיש כי גם תושבי עיר לא יפעלו בניגוד לכללי הדמוקרטיה, והעתון המקומי, שהוא בבעלות פרטית, כלל אינו מבטא אותם.

ראש מועצת היישובים ברמת הגולן, איתן ליס, טען כי יש נסיגה גדולה לגבי יישובי הרמה, ר' אין בהם אף התחלת בנייה אחת זה יותר מחצי שנה.

ח"כ מיכאל דקל הצביע על ההתנגדות של המערך לי"ש, ר' הוא לא מזכיר אפילו את תוכנית אלון. לחבריו, שמע מפי איש ה' מערך ההצעה שיש להחליף את יהודי ברית המועצות תמורת ש' שחים במולן.

השר אריאל שרון הזהיר מפני ויתורים: „קיימת סכנה מחשית לי"ש, עזה ורמת הגולן בגלל יחזמה שיצאה מבית היוצר שלנו בירושלים. המנעים מתנהלים מזה שבעה חודשים, נבחנו עמדות, הר' צגו אפשרויות, ונתקבלו תשובות מן הצד השני. כתוצאה מכך הת' גבשה תפיסה. לצתנאים יש ב' ענין זה יותר מידע מאשר לחב' רי הקבינט. כמו, למשל, מתן מעמד ליהודן בהר הבית וכו'ם עם סוריה על הגולן".

„אם יהודן ומצרים אינן רוצות באוטונומיה, הר' יש להחיל את הריבונות הישראלית על השט' חים. אם עבר זמנה של תוכנית האוטונומיה, הרי הצעד הבא הוא להחיל את החוק הישראלי. ואי' לי ערבי יי"ש יוכלו להמשיך ולהצביע לפרלמנט הירדני, ש' רובו מורכב מפלשתינים", אמר שרון. „על אוטונומיה אני מוכן לדבר רק אם בטחון הפנים והחוץ והמשטרה יהיו בידינו. לירדנים לא יהיה כל מעמד בהר הבית. בעיניי, שאלת החיים והמוות של מדינת ישראל הוא בשליטה על מקורות המים ביו"ש המספקים שליש מצריכת המים של תושבי ישראל".

עו"ד אליקים העצני טען כי „יש הרבה צבועים בגלימות ש' חורות", והם מטשטשים במתכוון מה זו דמוקרטיה. „הרי במצב ז' קיים יוכלו גם 61 חברי כנסת לבטל את חוק השבות ולהפוך אותנו למדינה חילונית דמוקרטית. אין לכנסת ולממשלה הסמכות להחליט על מסירת שטחי א"י לערבים, כי זהו מעשה אנטי ציוני".

ח"כ עובדיה עלי אמר, כי דברי העצני מסוכנים ומזיקים וכי הם ותוהרים תחת אושיות הדמו' קרטיה ומסכנים את עתיד י"ש.

ואילו הרב משה לוינגר קבע כי יש גם מגבלות לדמוקרטיה, כי שום משטר דמוקרטי אינו רשאי לחתור על תבלי מולדת. „גם ל' ממשלה ולכנסת אין סמכות ל' כך".

הפף צוריאל מפר:

ראש הממשלה שמעון פרס הו' דיע אתמול בכנסת, כי הבדיקה בענין האיום במלחמת אחים, לא תצמצם רק לעיתון שפירסם או' תו, אלא גם תקיף „מסיתים אחר' רים המסכנים את הדמוקרטיה ואת החוק במדינת ישראל". „אליקים העצני איננו שופט עליון במדי' נת ישראל. הוא אחרא ככל האד' רחים. והוא צריך להבין, כפי שיודע, שהוא כפוף לחוקים ה' מקובלים בישראל, ללא יחוס מ' יוחד, גם ללא אפליה כיתתית".

לעצם הענין, אמר פרס: „אני דוחה בכל תוקף את נסיון ההת' נשאות, ההפחדה וההסיבה של מרצת יהדה ושמרון ורצועת ע' זה. התנשאות — מפני שהם נטלו על עצמם תפקיד הכנסת לקבוע מה זאקי ומה בלתי חוקי בישר' ראל. הפחדה — כדי ליצור אווירה של פחד במקום אקלים של שיקול דעת במדינה. והסעיה — כאילו דיון על שלום הוא אסון, ובדי ל' סלף את מהותו, לייחס לנציגים מוסמכים של המדינה דברים ש' כעולם לא נאמרו".

מתחבקים: המזכ"ל ישראל קיסר (מימין) ויריבו יעקב שמאי (תצלום: יפפ"א)

# קיסר: רופאים מתעשרים על חשבון העובדים

**מזכ"ל ההסתדרות, אמר אתמול ביום הדיונים הראשון של ועידת ההסתדרות: „בנקום אמצעים משפטיים נגד רופאים שינצלו, לעסקים פרטיים, את בתי־החולים של קופת־חולים" ★ ראש מיעת הליכוד, ח"כ יעקב שמאי: „...ואולי גם ההנהלה חולה?"**

מאת גיל קיסרי

הרצאה מרשראל גדל כאמצעמבר בשיעור 25 אחוז כהשוואה לאותו חודש אשתקד, והוא הגיע ל־542 מיליון דולר. מראשית השנה האזרחית הגיע הרצאה לקרוב ל־5 מיליארד דולר, בגידול של 8.5 אחוזים לעומת השנה שעברה.

נתונים מעודכנים אלה הביא אמש ראש הממשלה שמעון פרס, בחלק מ„תמונת הדחלה" שביקש לציר באוזני צירי ועידת ההסתדרות ב־25 שסיימה את יום דיוניה הראשון. הדיון נסוב על הליך והבראת של המשק, למן תחילת התוכנית הכלכלית. פרס אמר כי הקצב המדיעה הבא לא יגדל אבל ייעשה מאמץ לחקר מיטב בכחצי מיליארד דולר, אך לא על חשבון הקצב הבטחון.

שר העבודה הדיוחתה, משה קצב, הדגיש על הגידול והביטר באבטלה ואמר כי בין הצעדים שיש לנקוט — הדגשת שבוע עבודה מקוצר על מני פיטורין והשארת הבטיח במשקן ציבורי. הוא ציין כי שחיקת השכר כ' 1985 לעומת השנה שעברה הגיעה ל־20 אחוז. „אחי מושה לסלנו — הממשלה, ההסתדרות והמעסיקים — השעובדים נוקקים להשלמת הכנסה".

יום הדיונים הראשון של הועידה, בנאי התפרוכה בהיא, התנהל על מרמחות ממספר חילופי־הדברים ועריאות הבינים ודיה קטן. גם הדיונים הנאומים הדה לדוב בדש.

מזכיל־ההסתדרות, ישראל קיסר, שוב תקף את הממשלה: „כל דבר שנעמד לה ומצוי בידה איננו בטוח. איננו מאמינים קוצר שהממשלה היא חברת הביטוח הטובה ביותר והמדיעה היא הבטחון הטוב ביותר להי' שגיו של הפעבד". קיסר תקף בחריפות את רופאי קופת חולים אשר מתעשים לדבריו, הזכמות איך לנצל את מערכת הבריאות הציבורית לחתפלתם הפרטית. „זה לא דרושים הפרטי, ולא ניתן להם לעשות פושר בתוך בתי הולים הציבוריים של ציבור העובדים. אבי מזהיר כי בקרוב בכל המעבדים המשתמשים נגד כל רופא שיקח לו סמכות לחולים לקחת לביתו את החלה תמורת תשלום, ואחיכ ישלח אותו חזרה לטרשה לקבל הדרי' מות".

חלק עליו ראש סיעת הליכוד בהסתדרות ח"כ יעקב שמאי: „כאשר המערכת הרפואי תשל קפיה מידחדת כדאי לבדוק גם את ההנהלה; שולי גם היא חולה". שמאי מנה שורה של כשלונות של קיסר בהגנה על העובדים. הוא ביקש אותו „תמלילן של העובדים, שתיבר מלים חדשות לאינטרבציוקל כאילו לעובדים אין שום יכות אחרת".

● אמין שחין, אשתו וילדיהם: „אנו חוששים שהילדים יתבוללו בגרמניה".

ב־1959 הסתכסך חייל דרוזי צעיר משפרעם עם הוריו, והחליט „להעניש": הוא חצה את הגבול ללבנון. היום הוא ישב עם אשתו ו־9 ילדיו בגרמניה ובני משפחתו מריצים מכתבים למשרדי הממשלה ובפיהם בקשה: תנו לו לחיות בארץ

# 26 שנים חולם אמין לחזור הביתה לשפרעם

מאת יהודה בוכן

אמין שחין, דרוזי בן 48, הסתגורר עם אשתו ותשעה ילדיו בגרמניה, ורצה לשוב לארץ לאחר הסדרות של 26 שנים, למשפחתו הענפה בשפרעם — אך הגרמנים אינם מסכימים להעניק לו אשרת כניסה.

לפני 26 שנה, כחיתה בן 22 ולאחר שסיים את שירותו הסדיר בצה"ל, הסתכסך אמין שחין עם בני משפחתו, ומאחר ידע ויסבו עד כמה הוא יקר לעריו, הוחלט „להענישו": לילה אחד חצה בחשיכה את הגבול ללבנון, והגיע למחרת לאחר הדרוזי במחנה הישוב אל ביתו של כמאל ג'ומבלאט, אביו של ואליד ג'ומבלאט.

אמין, מסתתר, רכב, הגר־אמן מעולה, הוחדש בלבנון לצמיתות הדרוזית בשם ג'ודיה. בשנת 1962, שלוש שנים לאחר שהגיע ללבנון, נשא אותה לאשה. השניים הלמ"ד־עבדו ולבני הזוג שחין נולדו 8 בנים ובנות, מהן שתי תאומות. לסות הגיר.

בשנת 1975, עם פרוץ מלחמת האזרחים בלבנון, חשש אמין לזיין ולחיי בני משפחתו ונמלט למערב גרמניה. זאת השתמש בצוק ותן ליד ויסלהורף שם גם נולד לו הנשיקי. לאמץ הדרוזי שחין ארבעה בנים וחמש בנות, ובמרו בילדיו בן 18 והקטנה בת 7.

שני אחיו של אמין שחין, כמאל, בן 55, אחיו הבכור, ונ'מאל בן 52, שניהם נושבי שפרעם, שביקרו את אמין בגרמניה, מספרים: „הצרים ביקרו את אמין בגרמניה בשנת 1980 ואז הכירו גם את אשתו ואת 9 נבריהם. הזמנות נשפכו שם כמים. גם מי שלב אבן בקרבו, היה מוזל דמעה לו נכח בפגישה מרגשת זו. האב נפטר בשנת 1982. היום אמין בן 48. מעשהו לפני 26 שנה היה מעשה נפוץ של שטות נעורים. צעירים מרבים לעתים לעשות שטויות מתוך כוונה לפגוע ביקר' ריהם. אמין לא היה מחבל, חלילה, לא רוצח ולא עבריין. הוא לא עשה כאומה נגד בטחון המדינה. חמולת שחין בשפרעם, האמנה, הבנים ידועה גם הנכ' דים, שהתו ומשרתים בכל זרועות הבטחון. אבו עושים את כבר עשרות שנים. דודי שחין נפצע קשה באסון צור השני. רבים מבניו שרתו בלבנון כל המלחמה. בסך הכל הוא עבר את הגבול ברגע של טפשות ועל כך סבר נפשו במשך 26 שנה של חיים מתוקים ממש' עתו, מבני עדתו, מהמסדרת. קיימת סכנה נוראה שבניו ובנותיו של אמין, שחלקם הגיע לפריקה, יתבוללה ויבשאר לא לצערים מהעדה".

המנהיג הדרוזי של הועדה הדרוזית, השייח' אמין טריף, הודיע כי מאז כבר לראש הממשלה שמעון פרס בכתב ובעל־פה, וביקש לאפשר לבני משפחת שחין לחזור לארץ. עשרות מכתבים הורגו למערכי הפנים, המשפטים, הבטחון, ראש הממשלה, ולשר עזר וייצמן — אך עדי כה אין מענה־חיובי.


# ועכשיו תנופה לחידוש הצמיחה

ההסתדרות הכללית של העובדים, כתנועה חברתית נוטלת על עצמה יזום והנהגת מהלכים לשינוי פני החברה בישראל.
כתנועה אחראית המבטאת את האינטרסים המובהקים של ציבור העובדים ובכך את האינטרסים של מדינת ישראל נתנה ההסתדרות את חלקה להצלחת התכנית הכלכלית.

בניגוד למדיניות היוצרת אבטלה, פערים חברתיים וצמצום שרותים חברתיים, ההסתדרות מאמצת עכשיו, בכל כחה הרעיוני, המשקי וההתנדבותי את כוון הצמיחה, כוון שהוא האינטרס האמיתי של מדינת ישראל.
כוון זה יושג באמצעות התנדבות ועזרה הדדית, של עובדים למען עובדים, למען יצירת מקורות תעסוקה חדשים בעיקר באזורי הפיתוח.
החלוציות, ההתנדבות והעבודה היוצרת היוו את הבסיס עליו קמה מדינת ישראל..

ע"י תרומת ימי עבודה, פעילות אימוץ וסיוע התנדבותי למפעלים הזקוקים לחיזוק נביא להגברת התפוקה, לשיפור הרווחיות ולהגדלת מספר המועסקים. בכך ניצור מנוף לשינוי ערכים בחברה בישראל, נתרום לפתרון מצוקות המשק ולחידוש הצמיחה הכלכלית.
יזמת ההסתדרות זוהי הפריצה, גלגל התנופה שיסחוף אחריו
את המערכת כולה
בכוון הצמיחה.

תנופה לצמיחה
מהסתדרות ולחידוש הצמיחה במשק

מודעה זו נתרמה על־ידי: בנק הפועלים בע"מ

# מצרים תעזור לאש"ף לשפר את דימויו

## יפתחו ביחד במתקפת הסברה בינלאומית ✶ „מובארך מאמין ביכולת הארגון לפעול בתבונה"

מאת שפי גבאי, סופר „מעריב" לענייני ערבים

מצרים ואש"ף עתידים לפתח במתקפת הסברה בינלאומית לחיזוקו של ארגון המחבלים ולשיפוי הדימוי של מנהיגו יאסר ערפאת; תכנית מצרית־אש"פית זו מתגבשת עתה בשיחות בקאהיר, והמ־שכות זה היום השלישי.

יחבר אש"ף, אחמד עבד אל־רחמאן, אמר אתמול בקאהיר, בתום הסיבוב השני של שיחות הצמרת המצרית עם ממיתיי המחבלים, כי נשיא מצרים חוסני מובארך סבור, כי מהיום והלאה יפעל אש"ף את מערכותיו הדיפ־לומטיות והפוליטיות בהגיון, בחכמה ובתבונה. מובארך הביע תקווה שבעקבות האירועים האחרונים הסיק אש"ף את המסקנה ולמד את הלקחים המתאימים.

עבד אל־רחמאן מסר, כי בשיחות אתמול הוקמה ועדת־עבודה מצרית־פלשתינית, שתדון היום בניבוש ה־תכנית המשותפת ובבעיות שיתוף הפעולה המדיני עם ירדן: בין השאר שאלת הועידה הבינלאומית, התמיכה הכלל־ערבית והבינלאומית ויחסה של ארה"ב. הוא הד־גיש, כי אש"ף מאמץ את כל סעיפי הסכם רבת־עמון, שנוגבשו עם המלך חוסיין ב־11 בפברואר השנה.

מקורות דיפלומטיים בקאהיר מסרו, כי במסגרת ה־תכנית המשותפת עומדת קאהיר לסכל את כל הנסיונות לכרסם את הדימוי של אש"ף בעיני העולם. לדעת מצרים, נועדו נסיונות אלה להרחיק את אש"ף מתהליך השלום במזרח־התיכון.

## ערפאת עיסר מצפייני חיל האוויר המצרי

מאת שפי גבאי

מובארך הזמין אתמול את ערפאת כאורח־כבוד למפגן האווירי החגיגי, שנערך ליד קאהיר לרגל „יום חיל האוויר המצרי". מובארך קרא לערפאת לשבת לצידו על בי־מת הכבוד ואף כיבד אותו לאחר המפגן בכוסות לענוד עיטורים לטייסים מצטיינים.

ערפאת אמר למפקד החיל: „וחד הנפתחות מפתיעה בחיל הזה. אני מאמין שחיל־האוויר ישרת לא רק את המצרים, אלא את כל הער־בים". מפקד החיל נתן לערפאת ספר קוראן מוזהב.

במפגן מס בשמי מצרים בפעם הראשונה המטוס הצרפתי החדיש והמתוחכם „מיראז' 2000". מצרים הודיעה כי רכשה 20 מטוסים מדגם זה, וכולם יגיעו עד סוף שנת זה.

# מפלגת השלטון ניצחה בבחירות בארגנטינה

## כשלון לפלג הימני והאנטי יהודי של הפרוניסטים

מאת מאיר מרגלי, סופר „מעריב" בבואנוס איירס

מפלגת השלטון הרדיקאלית בארגנטינה, בראש־שתו של הנשיא ראול אלפונסין, המשיכה אתמול לחגוג את נצחונה בבחירות הביניים לפרלמנט, שהתקיימו ביום שני השבוע.

התוצאות הבלתי סופיות מראות, כי ממשלתו של אלפונסין מחזיקה בעיצב בשלטון, עם 43.2 אחוז מהקו־לות. פירוש הדבר — היזוק אחיזתה בבית התחתון עם ציר נוסף, בסה"כ 130 צירים (זי ב־128 כדי להשיג רוב משוש).

הירידה הכי־ריות, המפלגה הפרוניסטית השיגה 34 אחוז מהקולות ואיבדה שמונה משבעים בבית התחתון, אך המפסד העיקרי היה לפלג הימני של הפרוניסטים, בראשות הדמיגוג איגלסיאס — טיפוס כריזמאטי וחד לשון, הידוע בעמדתו האנטי יהודית. הפלג שלו השיג רק שלושה צירים, לעומת 11 צירים שהשיג פלג „אנטי איגלסיאס" שהתארגן בהומה, בראשות הפוליטיקאי־כל־כלן המהימן וקרדרה אנסטיו קאפיריו.

קאפיריו וקרלוס גרוסו, מנהיג פרוניסטי צעיר, שהשיג הישג מרשים בקלפי ההשמיע דעות בעד היהודים ובעד ישראל בפגישה שנערכה עם אנשי הקהילה היהו־דית, הכינו את האסטראטגיה של הפרוניסטים לעתיד — בלי לשנות את איגלסיאס.

חואן קרלוס פוגליים, יו"ר הבית התחתון ופוליטיקאי בכיר מהמפלגה הרדיקאלית, תיאר את תוצאות הבחירות כ„נצחון לברורות הפוליטית בארגנטינה".

את העובדה שלא נראו סימני שחיקה במעמדו של אלפונסין לאחר שנתיים בשלטון, תולים בדימויו היציב כמנהיג לאומי בעל מסורת דמוקראטית מהימנות ומע־מיקות, וכן גם להצלחת התכנית הכלכלית האמ־צה.

צעד נוסף של אלפונסין, שזיכה אותו בתמיכה, היה החלטתו להכריז בחודש שעבר מצב של מצור — כדי למנוע קשר להפילו, ובהגובה על גל מרוד והטמנת פצצות (רובן פצצות דמה), שערמו בחלה המונית. ששה אנשים נעצרו על סמך ראיות כי תכננו קשר, חמישה מהם קציני צבא. ששה נוספים מתבאים כבריאה בחדיל.

עם שוב המשטר הדמוקרטי לארגנטינה, שבו וצצו גם ארגונים ניאו־נאציים ואנטישמיים. במסיבת עתונאים שנערכה שלשום הכחיש מרדיקו ריוואנדה — מנהיג המפלגה הסוציאל־נאציונאליסטית ואחיו של ראול ריוואנ־דה שנחשד בחתרנות — את הטענה כי משפחתו קשורה לארגון מרוד. הוא סיפן כי התנועה שבראשותו היא חוקית, וכי „אדולף היטלר היה הדמות החשובה ביותר בהיסטוריה העולמית".

ריוואנדה אמר, כי תנועתו, שנוסדה בבאי 1985, מונה „מאות אחדות, לפי שעה". „היהדות מסכנת את הקהילה והיא מדינה בתוך מדינה. היהדות שולטת על הקפיטאליזם ועל המארכסיזם", הוסיף.

## אהדה לציונות — בוועידה בבראזיל

### נגעל כינוס על יחסי יהודים־נוצרים

מאת דוד מרקוס, סופר „מעריב" בריו דה ז'ניירו

הכינוס האמריקני הראשון על יחסי יהודים־נוצרים, שנגעל שלשום בסאו פאולו שבברזיל, אימץ מסמך המתאר את הציונות כ„ביטוי לשאיפתו של העם היהודי לחירות, שאיפה נקיה מרדיפות או נזקנות".

עם זה דחו באי הכינוס הצעה לגנות את ההחלטה שנתקבלה בארום נגד הציונות. הצעה זו הועלתה בידי חוסה אוסוואלדו מירה פגא, לשעבר שגריר בראזיל לישראל.

בכינוס נשמעו ביטויים לאנטישמיות, אך גד־חתה קריאתו של הרב הערי סובל מסאו פאולו להכריז רשמית של הוותיקן בישראל. הרב סובל, אחד מיזמי הכינוס, הועלה קריאה זו בישיבה המסכמת.

הקרדינל חוסה מוניה, שייצג את הוותיקן, הבטיח כי האפיפיור יוחנן פאולוס השני ימשיך לשטור על היחסים התקינים יהודים לנוצרים.

**בושם מרילין** אוליביה, דוגמנית בת 25 מצ'כוסלו־ביה, מבצעת וריאציה פרובוקאטי־בית וחושפנית עוד יותר על תמונת־החשמלית המפורסמת של אלילת־הבד המנוחה מרילין מונרו. הצילום, על רקע מגדל אייפל בפאריס, נעשה במסגרת קידום מכירות לבושם חדש, ששמו — ניחשתם נכון — „מרילין מונרו" (א.פ.)

## מדינות העולם מגדילות ההוצאות הצבאיות

# 25,600 דולר על חייל, 450 דולר על חינוך ילד

מאת הגרי גוטליב, סופר א.פ. בוושינגטון

מדינות העולם מתגברות את ה־הוצאות הצבאיות על חשבון תב־ניות הרווחה — קובע מחקר ש־נתפרסם אתמול ממעם קבוצה ל־מען פירוק הנשק. המחקר זה מתברר, כי ההוצאות הצבאיות של מדינות העולם יגיעו השנה ל־800 מיליארד דולר — 60 מיליארד דולר יותר מהשנה שעברה. זהו המשך מגמה שהתחילה בעקבות מלחמת העולם השניה.

ארצות־הברית וברית־המועצות, ש־מספר אוכלוסיהן 11 אחוז מכלל אוכ־לוסיית העולם, הוציאו ביחד יותר מ־מחצית הסכום הנזכר. בין ארצות־הברית ובעלת־בריתה האירופיות, כי גיעה ההוצאה הצבאית לגולגולת לכ־45 דולר, לעומת 11 דולר המוצאים על מחקר רפואי. עד קובע הדרית, כי העולם מוציא כ־450 דולר לחינוך כל ילד, לעומת 25,600 דולר המוצאים לחימוש כל חייל.

את הממצאים האלה, המבוססים על נתונים סטאטיסטיים רשמיים של ארה"ב ושל גופים בינלאומיים, פיר־סמה קבוצת הנערות „סדר־העדיפויות העולמי", קבוצת מחקר־כלכלית, ש־אותה ממממנים קרן רוקפלר, הארגון לפיקוח החימוש והמכון למדיניות הפר־למית.

הדרית נאמר, בין היתר, כי מאז 1960 גדלו הוצאות החימוש של מדינות העולם השלישי פי חמישה, ומספר המדינות בעלות המשטרים הצבאיים גדל מ־22 ל־57.

לפי הדרית, אחת הסיבות לעלות הגבוהה של הצבא הוא המורכבות המתמדת של כלי־הנשק החדשים. כ־דוגמה, בעוד שבשנת 1945 היה מחיר ייצורם של עשרה מטוסים בגודל בינוני עשרה מיליון דולרים, השנה מגיע מחירם ל־650 מיליון דולר.

מאז תום המלחמה עלה מדד המחי־רים של מוצרי־הצריכה האזרחיים פי שישה ושבעה, אך מחירי הנשק עלו פי חמישים.

„אם מתבוננים מעבר להשוואות המיידיות במונחים דולריים, הפיתוח־יות התקציביות נוגעות תחושה של החמצת הזדמנויות בגלל השאיפה ל־עוצמה צבאית לאומית", אמר הדרית. „בין ההזדמנויות האלה נמצאת ההש־קעה בכוח של כל מדינה לטוח ה־רחוק — אזרחים מתוגבים ומשכילים יותר, ילדים בריאים, אוכלוסיה ש־ממולגת ליצור עולם חזק ובטוח יותר".

## ישראלי שנעצר באתונה:

# „שכחתי שיש עלי 8,000 דולר"

הלל אתרון כהן, בן 59, מוסיקאי ישראלי, נעצר שלשום בגמל המעופה של אתונה בדרכו לאיטליה, כשעליו 8000 דולר.

ממשרד הנתבע המחוזי באתונה נמסר, כי כהן נשאל על־ידי שוטרים בגמל התעופה אם יש לו מה להצהיר, והוא השיב בשלילה. אך בחיפוש על גופו נמצא סכום גדול.

כהן אמר לפקידי הנתבע המחוזי, כי לא ניסה להסתיר את הכסף, אלא השכחה שהכסף נמצא אצלו משום פרזה מזכרונו. כהן יועמד למשפט. (סמ"ש)

# עיתון יוגוסלווי קורא לחדש את היחסים עם ישראל

מאת שרי דובר, סופרת „מעריב" בבלגרד

בחסמן „ויימניק" הופיעה לאחר בואנרם, יוגוס־לביה, הופעה כהבלטה כתבה על חידוש יחסים דיפ־לומטיים בין יוגוסלאוויה לישראל.

הכתבה: „האם אנו נחדש היחסים עם ישראל, שי נפסקו לאחר 18 שנה?"

בין היתר נאמר: „יוגוסלאוויה, למדינה בלתי־מזדהה, יכולה בהחלט לחדש היחסים עם ישראל, בלי לחכות ולראות כיצד יפעלו מדינות אחרות בעניין זה.

בשתשלה נציג דיפלומטי לתיאם, לא־תובר יוגוס־לאוויה עצמאותה ולא תחדל להיות בין הבלתי־מזדהות אלא להיפך, היא תוכל לעזור לעניין הפלשתיני.

## רייגן: „היה לי פוליפ, לא היה לי סרטן"

רונאלד רייגן אמר אתמול כי זחדי „תפיסה מוטעית" לומר שהיה לו סרטן, רק משום שפוליפ שהכיל תאים סרטניים מולק מן המעי הגס שלו לפני חודשים ספורים.

„למעשה המחלה האמיתית היחידה שסבלתי ממנה בזמן כלשהו היתה הזחדר", אמר רייגן. „הדבר כלל תוצר כאילו מכלתי מסרטן, כאילו היה לי סרטן ואז נעשה לי ניתוח ותכשיר הולמתי. לא, האמת היא שהיה לי פוליפ. יש שני סוגים של פוליפים במעי, יסוד אחד, אם נתנים לו לצמוח, נעשה לבסוף סרטני ויכול להתפשט.

„אצלי הוציאו פוליפ. נכון שבתוך תוכו היא הול לפתח תאי סרטן, אך עדיין זה היה פוליפ סגור ונצמאי. הנקלמה שלי לא היתה הולמה סרטן, אלא הולמה מתוך שאדקה כ־25—30 שנים.

הודעות
מס הכנסה
ומס רכוש

1. העברת הטיפול בנושא מס רכוש ומס שבח ממשרד מס רכוש רחובות למשרד מס רכוש ב"ש
2. פתיחת אשנב לקבלת קהל בעניני מס רכוש ומס שבח במשרד השומה אשקלון
במסגרת רה־ארגון במשרדי מס רכוש ומס שבח, הועבר הטיפול במשאבי מס רכוש ומס שבח לגבי המקרקעין הנמצאים בעיר אשקלון, מאחריות משרד מס רכוש רחובות לאחריות משרד מס רכוש באר־שבע, רח' רמב"ם 7, ב"ש, טל' 057-30184.
על מנת להקל על הנשבי אשקלון, נפתח אשנב לקבלת קהל בעניני מס רכוש ומס שבח במשרד פקיד השומה אשקלון, הנמצא בגרמי הנמצא, בית סולל בונה. באשנב יימצאו כל השרותים המקובלים הניתנים במשרדי מס רכוש.
עסקות שהטיפול בהן החל במשרד מס רכוש רחובות — הטיפול בהן ימשך באותו משרד עד סיומן.
3. העברת הטיפול בנושא מס רכוש ומס שבח ממשרד מס רכוש מרכז למשרד מס רכוש רחובות
במסגרת רה־ארגון במשרדי מס רכוש, הועבר הטיפול בנושאי מס רכוש ומס שבח לגבי המקרקעין הנמצאים ברשויות המקומיות: לוד, רמלה, באר־יעקב, ביתר־זן והמועצות האזוריות: עמק לוד, מודיעים ושה, ממשרד מס רכוש מרכז למשרד מס רכוש רחובות, רח' בלמין 12, רחובות, טל' 08-450166.
עסקות שהטיפול בהן החל במשרד מס רכוש מרכז — הטיפול בהן ימשך באותו משרד עד סיומן.

המוסד לביטוח לאומי
מפקד מס מקביל
מבוטח החייב בתשלום דמי־ביטוח לאומי בעצמו (עצמאי, מי שאינו שכיר ואינו עצמאי),
לטובתך, אם עדיין לא הודעת למוסד לביטוח לאומי באיזו קופת־חולים אתה חבר, מלא מיד את השאלון שנשלח בימים האלה והחזר אותו בדואר אל המוסד לביטוח לאומי (אין צורך בבול).
מבוטח שאינו מודיע למוסד לביטוח לאומי באיזו קופת־חולים הוא חבר, עלול להיתקל בקשיים בקבלת השירותים הרפואיים בקופת־חולים שלו, שכן אין המוסד לביטוח לאומי יכול להעביר אל הקופה את כספי המס המקביל, שהוא גובה ממנו.
מבוטח שאינו חבר בקופת־חולים ימלא את השאלון, כדי שהמוסד לביטוח לאומי יוכה את חשבון דמי הביטוח הלאומי שלו מתשלום המס המקביל.
המח' להסברה וליחסי ציבור

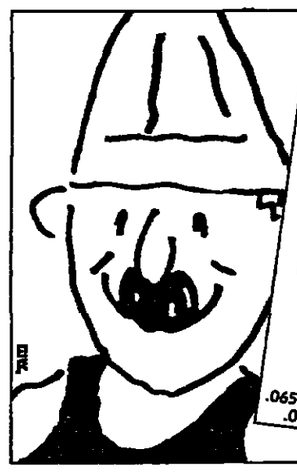

חקלאי
מערכות השקייה ממוחשבות
תוסכות לך תמיד מים וזמן.
עכשיו הזמן לחסוך גם כסף:
„גליה" בעסקת חבילה
מערכת גליה + מדשנות + מגופים ותשתית הידראולית
30% הנחה
המבצע מוגבל ל־100 יחידות
גליה
כל טיפה ממוחשבת
טלפונים: ת"א: 03-253405/6, 065-31480, 065-31677.
מפעל חמציבה: 03-946035.
סוכן מרכז־דרום - כספי

אל ספקי משקי תק"מ ומשקי המפרץ
הודעה על אובדן המחאות והמספרים שלהלן שיגיעו אליכם לא יכובדו
המחאות משקי תק"מ ממספר 34025 עד 34050.
תלושי דלק משקי המפרץ ממספר א/2100 עד 2125.
המוצא מתבקש לפנות לקבוץ מורן, טלפון 069-89331/2.
קבוץ מורן

**טעות בניסגה** בגלויה זו, שהודפסה בזעות לקראת ועידת־הפסגה בין רייגן לגורבאצ'וב, נפלה טעות: הגלויה מודיעה שהמפגש יתקיים ב־21 ו־22 בנובמבר. מה לעשות, האירוע החשוב יתקיים דווקא ב־19 וב־20 בנובמבר. (תצלום: א.פ.)

# „טרוריסטים יהודים משתוללים בשטחים"

## טוען „וילג' וויס", שראיין את בני הזוג חייקין בקסבה בחברון: „אנו פוגעים בערבים בכוונה"

מאת דן דגני, סופר „מעריב" בניו־יורק

בכתבה על „טרוריסטים יהודים" משרשם השבועון הניו־יורקי „וילג' וויס", בגליונו החדש, דיווח מכתבו של המתנחלים בשטחים.

בכתבה, המוקדשת בעיקרה לחשיפת המתנחלות ולאידיאולוגיה של „גוש אמונים" ו„כך", מובא גם ראיון עם מלכה וידה חייקין מבוסטון, המתגוררים שנה בקסבה, בחברון, עם חמשת ילדיהם.

משיחה עם מחבר הכתבה, אמר חייקין, כי הוא חתריבי מזכירים בכוחן ערבים לשעולות אלימות, בתקוה שכחותם צהיל יגרשו את המתפרעים מהגזע המערבית.

חייקין סיפר, כי לפני כמה חודשים פרצו הוא וחבריו, המרשים, בנשק, למגנד בחלחלל, בעיצומן של התפילות ביום ר' אחרי הצהרים, כדי לערוך „חלקה" לבנו בן ה־3 של חייקין. המתנחלים הציבו שולחן על מרכז תפילות במסגד ורב נזן את שפעות הילד, סיפר חייקין. אחר כך הביאו המתנחלים מלון ממשאית. „הצענו לערבים מלחי מלון", הוסיפה מלכה חייקין, בת 31. „הם סרבו. ירקנו את המרגנים על כל הרצפה". היא סיפרה על הבעות הפלם שהתפרצה על פני המתפללים בקסבה.

הכתב מספר, כי מלכה מבקילה אותו לסיור בקסבה. היא הוזמה בלתי המרשה. „...ראינו בשר ערבי מוכר מסרקי פלסטיק מול שלם שמציין את מקום רציחתו של מתנחל בידי ערבים בפיגוע" — מספר המחבר. „מלכה סמרה על פני הילה הזרוקה לו, בעד רבית, להסתלק. גברים ערבים... הביטו בחוסר ישע. הם ידעו, שהם יתערבו יעביש אותם צהיל.

„הערבים גרמים מהבשים, אבל לא בהרבה", אמרה מלכה חייקין, לדברי „וילג' וויס".

יונה חייקין, מהכנת מחשבון הטכנולוגי של מסצ'וסטס, אומר: „תחרון הוא המקום הראשון שבו קנו יהודים רכוש בישראל הקדומה... הבית שבו זה אבותם ניצב במסגר. תוכלו לומר, כי העובדה שיהודים חיו כאן לפני 2000 שנה אינה מצדיקה מגורי יהודים פה עתה; שזו עיר ערבית ואין זה פוטרי לפנותם.

„ובכן, אני אומר, שכל הערכים המערב־איחודים הם זבל. המשיח יבוא. הקום מלכות יהדות. היתר־דים יוצו ה„בוסים" הרחוצים של הצבלם... אינך יכול להקים מדינה יהודית עם 1.9 מיליון ערבים".

לדברי „וילג' וויס", קשר מאיר כהנא קשרים עם אוהגלסטים נוצדים יבמים. בבאי, למשל, נסע כהנא עם ביטי דה־יאנג, נוצרי „חוזר בתשובה" ומנהל של תחנת רדיו בניו־יורק, לדאלאס. השניים הופיעו שם בטלוויזיה והשתתפו בפסיבות שבהן ביטא כהנא תרזמות.

„וילג' וויס" מציין, כי „הליבה היהודית להגנה" רשומה כארבען הנה לא נזחי ומשום כך אינה חייבת להיחשם אצל שלטונות ניו־יורק. גם הודעה להרמת הרזמות למשפחות עצורי המחתרות לא נרשמה כדוק בארה"ב, אף על פי שהיתה חייבת לעשות כן, באמר בכתבה.

# ברונר תיכנן לחטוף את אייכמן מהכלא בישראל

## ניסה לשכנע הסורים לרצות את נחום גולדמן

מאת עפרה ישועה־ליית ורם דגני
סופרי „מעריב" בבון וניו־יורק

הפרשן הגאנאי אלוויז ברונר, החי בדמשק, עבר שנים למען שיחיתי ה־בישחון הסוריים, וקבל עד היום מח־סורים מנסיה קבועה. השבועון המערב גרמני „בונטה" מספר בגליונו המיוחד המוקר, כי ברונר סייע לסוריים לתכנן המסגת עצבה בקונגרס הציוני העולמי שהתכנס בווינה בשנת 1961 בראשותו של נחום גולדמן.

כתבי הניתוח נמצאו עם ברונר בדמשק. בחלק השני של הסדרה עליה, מספר „יד ימינו של אדולף אייכמן" כי נשאר גא־מן לידיעה גם שנים אחרי תום מלחמת העולם השניה, הצליח לשכנע את ה־שיחותים החשאיים בדמשק לתכנן מבצע לחטיפתו של אייכמן מן הכלא הישראלי. ברונר עצמו פרה בחליפת מכתבים עם ד"ר מרדכאיוס, מנהיגו של אייכמן, והר־דיע לו שיש לו „עדים וחיכולים להוכיח את חפותו של אייכמן".

מרדכאיוס שלח במיחוד אחד מעובדיו להיפגש בדמשק עם ברונר, שהיה ברשי־מת ה„מבקשים" של משטרות ברחבי ה־שלם. ברונר ואייכמן, שנתקם אנס־טריים, היו מיודדים עוד מתקופת הכשר־תם במחנה אימונים נאצי. הסוריים ויתרו לבסוף על רעיון שחרורו של אייכמן, ל־אחר שהתברר להם, כדברי ברונר, ש„ה־ישראלים שמו אותו בכלא בטון שלא היתה אליו כל גישה".

הרעיון לרצות את נחום גולדמן ואילו גם ציירים אחרים בקונגרס בווינה סיכלו ככל הנראה שיחיתי הביטחון האוסטריים, שנודע להם על המזימה.

לסוריה הגיע ברונר ממצרים, שם הת־רכז בשנות החמישים פושעים נאצים לא מעטים, ביניהם מדענים שסייעו למ־אמצי המלחמה של נאצר. הוא נאלץ לע־זוב את גרמניה שם חי תחת שם בדוי ולאלא תעודות, מפני ש„הקרקע החלה לב־עור תחת רגליי". הוא הגיע לקהיר בזר־כזוב של ידיד ושמו גיאורג פישר — שם שעליו שומר ברונר עד עצם היום הזה.

אבל ברונר לא הצליח להתבסס אי לק־בל אשרת שהיה לזמן ארוך. לדבריו, יצק לו המופתי הגדול של ירושלים חאג' אמין אל חוסייני, ידידו ומעריצו של היט־לר, להשתקע בדמשק.

באיגרת למזכיר הכללי של אום, חאג־ווידפרס דה קראיאר, דורש שגריר ישראל באום, בנימין נתניהו, ש„סוריה תסגיר את ברונר מיד... אם לא תעשה כן, אנו קוראים לקהילה הבין־לאומית לדרוש מ־סוריה שתמסור את ברונר לטריבונל בין לאומי חסר פניות, שישפוט אותו על פש־עיו נגד האנושות".

באיגרתו מצטט נתניהו מתוך הראיון עם ברונר בשבועון „בונטה".

# רייגן: „אני מתפלא על יורצ'נקו"

## אהובתו הרוסיה התאבדה בקפיצה מהקומה ה־27

מאת עדיד גרנות,
סופר „מעריב" בוושינגטון

צרוריתו הגבוהה והמשפחה של ויטאלי יורצ'נקו נבלעה אמש במשרד „אירופלוט", שהמתיין על המסלול ב־נמל התעופה דאלאס בפרברי וושינג־טון. איתו נבלעו גם ממה מן הסודות של אחת המערכות הביון המסעירות ביותר בתולדות הביון המודרני.

גם בשעה שהפריק המובייטי, קצין הביון הבכיר של הכ.ג.ב., עשה את דרכו בחזרה אל המטוס, המשיכה לנסר בחלל השאלה לארה"ב ביותר כעת אם קרי־לית הסודיעין בארצות הברית ובמערב כולו: האם היה יורצ'נקו עריק מדומה שנשלח לארה"ב בכוונה תחילה בדי ל־הביך את השיגגטון ואת סוכנות הביון המרכזית לקראת ועידת הפסגה בין ראשי מעצמות העל בז'נבה? או שמא היה יורצ'נקו עריק אמיתי, שלא הצליח להתגבר של השלב הראשון, הקשה מכל, של הסתגלות לסביבה זרה ממוטרת ופולם אחר, הכפוה עליו ביתוק לא רק ממש־פחתו, אלא — ככל הנראה — בעיקר מאהובתו.

בשיא ארה"ב, רונאלד ריגן, אמר אמש כי לא יבטל את האפשרות שהיתה זו „מזימה מכוונת, חמרנית", וכי „חייבים לחיות עם החשד הזה". ריגן אמר כי הוא „מתפלא" על שלושת המקרים של עריקים סובייטיים שבחרו לחזור הביתה בימים האחרונים, והוסיף כי „לאמריקנים קל מאוד להתפלא על כל מי שיכול לחיות בארה"ב ומעדיף לחיות ברוסיה". עם צאתו של יורצ'נקו את ארה"ב התחזו־קו אמש ההשערות כי כמעט כמו בכל פרשיית ריגול וגרמה ראויה לשמה — גם הפעם היתה אשה מעורבת בפרשה הזאת, בעצם, שהרגה את גורלו של יורצ'נקו.

רשת „אי.בי.סי." מסרה אמש שאשת בנו של יורצ'נקו אשת הדיפלומט הסוב־ייטי בקנדה, ששמה סמטאנה דרקובה — התאבדה יומיים בקפיצה מהקומה ה־27 של בית מגורים. כזכור נמסר, כי דרקובה איכזבה את יורצ'נקו כשסירבה לעזוב איתו ולכן ערק בתגרה.

נפתח מושב הפרלמנט בלונדון

# „חוק וסדר" – דרשה המלכה מהנבחרים

מאת מאיר בליר,
סופר „מעריב" בלונדון

בטקס ממורתי ורב הדר פתחה אמש אליזבת ה־2 מלכת בריטניה את מושב החורף של הפרלמנט. הדגש בנאומה, המציג את מדיניות ממשלת תאצ'ר, הושם על חוק וסדר.

ממשלת בריטניה תגיש לפרלמנט 20 חוקים חדשים, לרבות כאלו שנועדו להילחם במהומות, בסמים ובחליגאנים. כך, למשל, רכושם של סוחרי סמים יוחרם אלא אם יוכיחו שהוא הושג כחוק. כמו כן הוגברו העונשים על משתתפי מהומות ומתפרעים וכן הוצע לקבוע עבירה חד־שה: החזקת חומר הסתה גזעני.

בתחום המדיניות הבינלאומית בריטניה הר־שם בנאום דגש על מחויבותה להילחם במרוד ולסייע בקידום השלום באזורינו.

מורשת של שנים באה לידי ביטוי ביום כזה: מסע המלכה במרכבה מאורמנה לבניני הפר־למנט. הצגת סימלי וריבון: הכתר והחרב, נעילה מסורתית של דלת בית הנבחרים בפני נציג המלכה ומצעד התלבושות והמדים. אולם נאומה של המלכה כלל גם פיסקה שנועדה לשים קץ לנהוג שאבד עליו הכלה „הבריטים עשויים לבטל את ההגבלה על זמן פתיחת המאבים והחנויות ויתכן שבשנה הבאה יהיה אפשר לשתות בירה גם אחרי השעה 11 בערב.

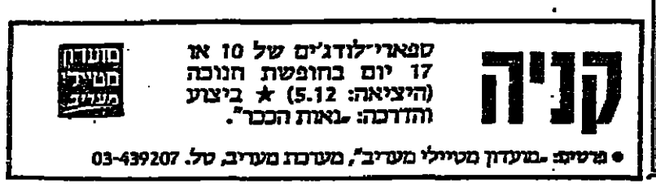


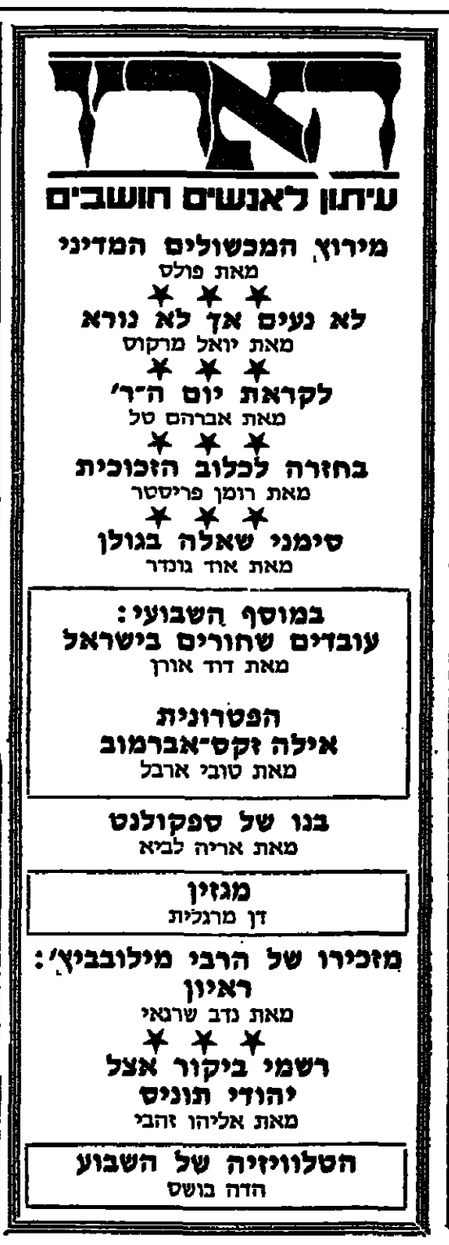


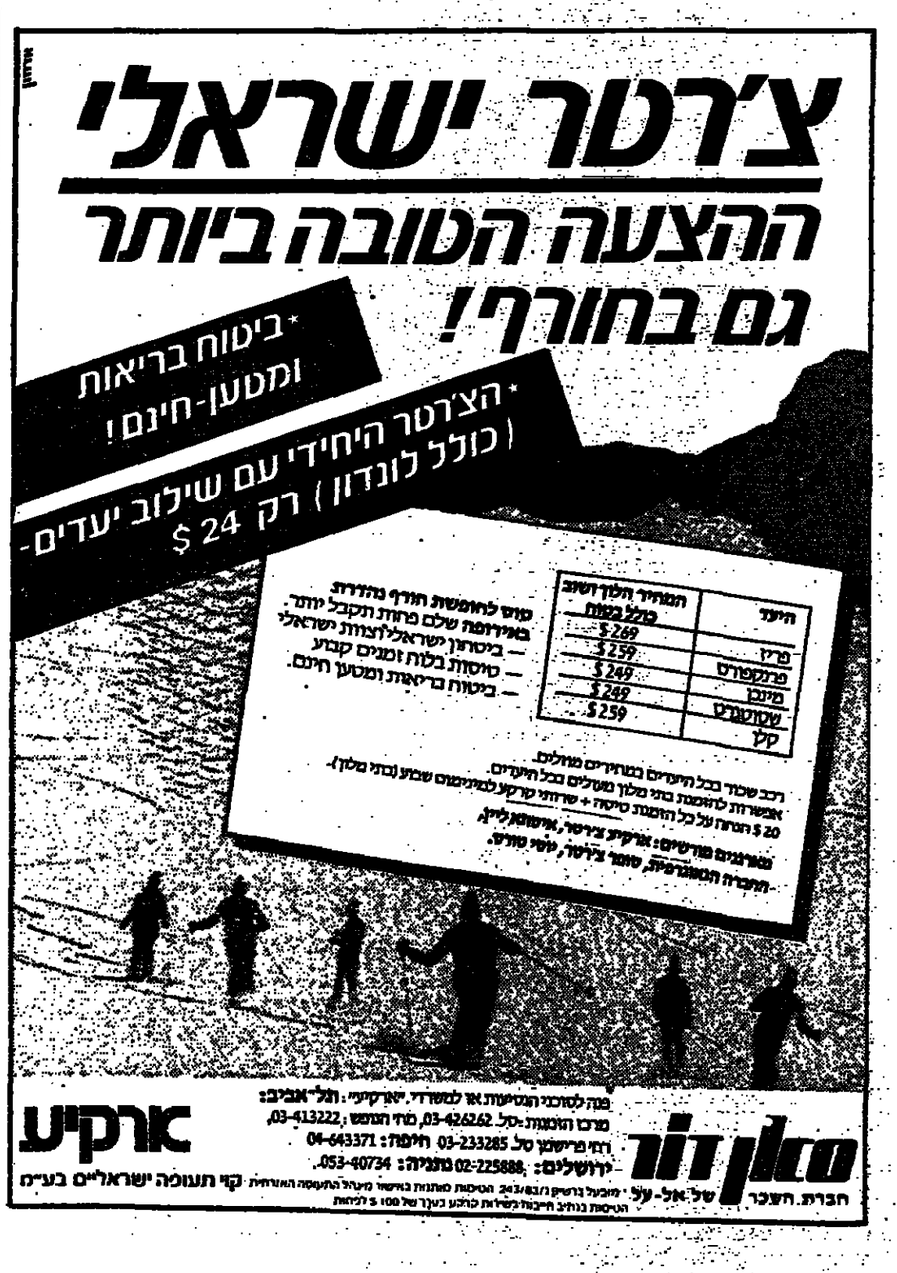



הכל אמיתי

בתגובה לדרישת נגיד בנק ישראל, ד"ר משה מנדלבום (בתצלום), להפחית שיעורי עמלות ותוספות שונות המייקרות את האשראי

# הבנקים: נוריד ריבית אם נקבל פיצוי בהכנסה

מאת דוד ליפקין

הבנקים מוכנים להוריד את הריבית האפקטיווית שהם גובים, בתנאי שצעד זה יהיה כלוה בהגדלת ההכנסות ממקורות אחרים — מסרו חוגים בנקאיים בהגיבה לדרישת נגיד בנק ישראל שהבנקים יורידו את העמלות כדי להוריד את הריבית הריאלית.

חוגים בנקאיים ציינו שזהו צעד חיובי להוריד את הריבית האפקטיווית שהם גובים מלקוחות. הם הוסיפו, שבנק ישראל יכול בקלות להסדיר את הדבר באמצעות מספר פעולות שיתרמו לכיסוי הפסד ההכנסה מהקטנת הריבית הריאלית, כגון שינוי הרזרבות הנדלות לגבי מדרגות אפס, בכדי להעמיד לרשות הבנקים אמצעים נוספים להגדלת הכנסות הבנקים ממקורות אחרים. בבנקים ציינו שרק 5 אחוזים מפעילות הבנקים מקורה בשקלים לא צמודים.

בבנקים מצפים שיצליחו להגיע לכלל הסכמה עם בנק ישראל ביחס לריבית האפקטיווית תוך זמן קצר ולהוציא לפועל את הסיכום.

יצחק דיש מופר:

נגיד בנק ישראל, ד"ר משה מנדלבאום עושה להיפגש היום עם ראשי הבנקים, לדיון על הורדת שיעורי העמלות והתוספות השונות המייקרות את ריבית החוכה.

הסוגיה היא להגיע בדרך זו להפחתה של כשני אחוזים בריבית הגבוה על האשראי בשקלים. כיום מגיעה ריבית זו לכ-7.5 אחוזים והתפחתה אמורה להעמידה על כ-5.5 אחוזים לחודש.

# אושר ייקור 4 מוצרים

## הפרטים נשמרים בסוד עד לביצוע

מאת יצחק דיש

העלאת מחירים אושרה לארבעה מוצרים. מועד כניסת ההעלאה לתוקף ייקבע בנפרד.

מנכ"ל משרד האוצר, עמנואל שרון, וסמנכ"ל משרד התעשיה והמסחר, רוני בריודס, הם אתמול ברשימה סלקטיווית של בקשות להעלאת מחירים, נקבע כי יועלו רק מחיריהם של מוצרים בחדים שלא נהנו מהתאמת מחירים מספקת ביולי וכן בהתחשב בקשיים של המפעלים הנוגעים בדבר.

שר האוצר יצחק מודעי, החליט שההעלאה לא תיכנס לתוקף מיד, אלא במועד אחר שייקבע ולכן הוסל אישור פול מלא על פירוט המוצרים.

פרופסור מיכאל ברונו מסכם 4 חודשים:

# „חלף החשש לכישלון התכנית הכלכלית"

## גם שאר חברי ועדת המעקב מצביעים על הישגי התכנית עד כה

מאת שרגא מקל

„עברנו כבר את השלב בו ניתן היה לחשוש מכישלון התכנית הכלכלית". כך הבריז אתמול ד"ר פרופסור לכלכלה, מיכאל ברונו, בסיכום עיתונאים לסיכום 4 חודשים להתחלת התכנית החדשה.

ברונו אמר, כי תמונת תקציב המדינה סובה כהצפוי וקיצוץ הגרעון בתקציב יגיע השנה ל-1.6—1.7 מיליארד דולר, לעומת התיכנון המקורי של 1.5 מיליארד.

עם זאת, אמר פרופ' ברונו, יש לקצץ 300—400 מיליון דולר נוספים מן הגרעון. הקיצוץ חייב להתבצע בצד ההוצאות של הממשלה ובמקביל יש להקטין את נטל המסים. „האינדיקטורים מראים על אפשרות להמשיך יצוב שער החליפין — לפחות למספר חודשים. העלאת השכר ותוספת היוקר עלולות לגרום בעיה מסוימת וייתכן שצריך להקטין את נטל המס, במקום לשלם תוספת יוקר".

פרופ' ברונו ציין כי הוא מתנגד להעלאת שכר המינימום במשק, כיוון שהיא תגרום לפיטורי עובדים, בעיקר של הבלתי מאורגנים.

מנכ"ל משרד האוצר, ד"ר עמנואל שרון, ציין כי תקציב המדינה, שהוא המרכיב החשוב בתכנית הכלכלית, מתבצע כמתוכנן והשנה יגיע שדף הביקוש בתקציב ל-270 מיליון דולר.

סמנכ"ל משרד התחבורה והמסחר, דן דבוריתם, אמר כי אין כיום במשק בעיה של אינפלציה כבושה. כיום שרשת הפלויות יציבה. „אנו דוגלים בעידוד מחירים או „חפרי". באשר העלאות מחירים רק במקרה שיהיה למחסור בטוצרי".

לשמחת זאת אמר גדעון שור, מבנק ישראל, כי אמנם אין אינפלציה כבושה במשק, אך המיבחן העיקרי יהיה כשיוסר הפיקוח על המחירים. שור ציין, כי הקיצוץ בגרעון בתקציב כובע רק מהעלאת מסים וצימצום סובסידיות ולא מקיצוץ בפעולות הממשלה. אם יקוצץ התקציב, יהיה אפשר להוריד עוד את הריבית.

בפגישה הנתונים השתתפו גם התבריים האחרים בוועדת המעקב אחר התכנית הכלכלית, מנכ"ל משרד הבלכלה אהוד גרא, היועצת הכלכלית של משרד האוצר, רות לובנטל, היועצן הכלכלי של ראש הממשלה, אמנון נויבך.

בעקבות התפטרויות חברים שאינם נציגי „החברה לישראל"

# משבר בדירקטוריון „צים" — נציג האוצר מנהל את הישיבות

מאת דוד ליפקין

משבר פוקד את דירקטוריון חברת „צ.ים". חברים שאינם נציגי „החברה לישראל" מבקשים להחליף מספר מבועקת המנהלים של החברה, בשל הסתייגותם מהמתרחש בחברה.

שני נציגי „בנק הפועלים" כבר הודיעו על התפטרותם מהדירקטוריון „צים". גם חברים אחרים מבקשים להתפטר מהדירקטוריון, כי אינם מסכימים למדיניות שמבטאים נציגי „החברה לישראל".

בינתיים לא הושגה הסכמה על מינוי יו"ר חדש למועצת המנהלים של „צים", במקומו של חיים שוסל שהתפטר. הממשלה טרם הביעה הסכמתה להצעת „החברה לישראל", שהוא יהיה יו"ר המועצה, כיו"ר פעיל של החברה. בהיעדר יו"ר, נקבע כי נציג האוצר, אלי יגנס, יכהן כיושב־ראש בישיבות מועצת המנהלים של החברה. יגנס הודיע, כי הנביל כהונתו זו לחודש ימים.

אולם בחוגים ממשלתיים נמתחה ביקורת על העובדה שיגנס מכהן למעשה כיו"ר בפועל של דירקטוריון „צים". המשמעות יכולה להיות, שהאוצר נוטל על עצמו אחריות למצב החברה ויצטרך לסייע. עד כה עמדת הממשלה ביחס לכ.ן סיוע בהחיית פרעון החובות היתה שלילית, בהיעדר נכונות מצד קבוצת אייזנברג להשתתף בהגדלת ההון של החברה.

מ„החברה לישראל" נמסר אמש, כי מתכוונים למנות בקרוב חמישה חברים למועצת המנהלים של „צים". הם יהיו נציגי „החברה לישראל". אין במהות „החברה לישראל" להשתמש בזכותה למנות יו"ר למועצת המנהלים של „צים", מבלי שתושג הסכמת הגורמים האחרים. בשבועות הקרובים יפצלו אנשי „החברה לישראל" ביחס למינוי יו"ר והחברה פיננסית.

אשנב לבורסה

# השחיקה נבלמה והשערים עלו

מאת מרדכי אלקן

נבלמה שחיקת השערים המתמשכת בשוק המניות. עודפי ביקושים שהיו אתמול למספר רב של מניות בשלב המסחר ההתחלתי, הביאו למיפנה במגמת המסחר, שהתבהל תוך מחזור עסקותה קטן. במהלך המסחר עלה המדד הכללי של המניות, ללא מניות הבנקים ב-1.67 אחוז.

עודפי הביקושים היו בעיקר מברוקרים. מנהלי תיקים וספקולנטים. הקונים ציפו שבמסוף השבוע יהיה תיקון סכבי בשערי מניות רבות שנשחקו לאחרונה, לכן הקדימו את הקניות. בכך גרמו לעליות שערים. העליות אתמול היו גדולות יותר מכפלים מירידות השערים. קרנות הנאמנות הי מתמחות במניות היו אתמול בדרך כלל יותר ב־מכירות מאשר מקניית מניות.

למניות הבנקים שבהסדר היה אתמול עדף ביקוש של 2.3 מיליארד שקל, שמופיע ברוב הי מניות ללא שינוי שערי. עודף היצע קטן יחסית שהיה אתמול למניית „הפועלים" מבוטרות. בקלע בירידת שער של 10 אחוז ומחק את עליית השער של 10 אחוז, שהיוה שלשום.

שערי 207 מניות שלו ד-109 נמחרו ללא שינוי שער, לעומת 90 מניות ששעריהן ירדו. ל־8 מניות הו „קונים בלבד" ול־5 אחרות, „מוכרים בלבד". ב־52 מניות לא נפרך מסחר. עליית השער ה־ גבוהה ביותר הרוה ב־17 אחוז, באופציה של „אמנרים". ירידת השער התלולה, ב־17.9 אחוז, היתה במניה „משב מחשבים".

בקרנות הנאמנות המתמחות במניות נחלש גל הפדיונות. הפדיונות אתמול הסתכמו בכ־ מיליארד שקל, לעומת פדיונות במיליארד שקלים שהיו בכל אחד משלושת הימים הקודמים. מגמה דומה של ירידה בפדיונות היתה אתמול בקרן הי נאמנות הנדשה „אשר", המשקיעה בעיקר במניות ספקולטיוויות. ל„אשר" היה שלשום פדיון הזל במיוחד, בהשוואה לפדיונות שהיו באותו יום בקרנות הנאמנות האחרות המתמחות במניות.

בקרנות הנאמנות הסולידיות היה אתמול ניוס של כשני מיליארד שקל.

במסחר בבורסה היה אתמול עדף היצע של יותר מ־4 מיליארד שקל בעניה צמודי מדד, ב־ עיקר בסדרות של הצמדה חלקית ב־80 אחוז ובבריה כפולה צמודה, ושעריהן ירדו קלות. עדף ביקוש היה לעומת זאת בצמודי מט"ח והסתכם במיליארד וחצי שקל, רובו בסדרות מ־ טוג „רמון".

מחזור העסקות במניות הסתכם בכ־3.8 מיליארד שקל, מה יותר מ־2.2 מיליארד שקל במניות הבנקים שבהסדר. מחזור העסקות באגיה הסתכם בכ־5.4 מיליארד שקל, רובו בצמודי מדד.

מחזור העסקות באיגרות מלוה קצר מועד שמנפיק בנק ישראל הסתכם ביותר מ־12.3 מיליארד שקל. ברשות בנק ישראל מלאי של יותר מ־200 מיליארד שקל איגרות מקיים, שלא מסר בהעסקות קודמות.

# היצוא התעשייתי גדל בחודש אוקטובר ב־26%

מאת יצחק דיש

היצוא התעשייתי גדל בחודש אוקטובר ב־26.5 אחוז לעומת החודש המקביל אשתקד.

הנתונים על גידול היצוא נתקבלו בסיפוק רב במשרדים הכלכליים. החשרכה היא, שגודם מרכזי ב־ עליית היצוא הוא הפיחות של השקל לצומת המטבעות האירופיים.

שר התעשיה והמסחר, אריאל שרון, הביע סיפוק מהגידול ביצוא. עם זאת אמר, שעדיין הדרשים מאמצים נמרצים מצד כל הגורמים הקשורים ביצוא, כדי לחבטיח שמגמת גידול היצוא תימשך. הוא ציין, שנושא היצוא הוא החשוב ביותר בטיפולו כשר התעשיה והמסחר.

לדברי שרון, רווחיות היצוא כיום היא טובה והיא המדרבנת את גידול היצוא. יש לפעול לשמירת על רווחיות זו גם בעתיד, כיון שזהו המפתח להמשך הגידול.

בחודשים הקודמים היה קיפאון בגידול היצוא. מראשית השנה גדל היצוא התעשייתי, ללא יהלומים, ב־7.5 אחוזים והיצוא התעשייתי, כולל יהלומים, ב־21 אחוז.

מנתוני הלשכה המרכזית לסטטיסטיקה עולה, כי היצוא החקלאי ירד בעשרת החודשים הראשונים של השנה ב־6 אחוזים.

לפי בדיקת היועץ הפיננסי של איגוד לשכות המסחר

# „תשלומי הריבית המוגזמים — מעל מיליארד דולר לשנה"

מאת פרפר „מעריב"

הפקטור העיקרי מעביר מדי שנה תשלומי ריבית לא מוצדקים למערכת הפיננסית ולבנק ישראל בהיקף של 1.02 מיליארד דולר — מתברר מבדיקה שנערכה עיי היועץ הפיננסי של איגוד לשכות המסחר.

היועץ, אשר קניפל, מסר כי ריבית ריאלית בשיעור 12 אחוז לשנה נחשבת לסבירה בענה־מידה ביגלאומי. כל ריבית מעבר לשיעור הזה נחשבת לבלתי סבירה. שערי הריבית הריאלית במשק היו במהלך 10 החודשים הראשונים של השנה, בממוצע שקלים, ברמה של 86 אחוז לאשראי שקלי ו־22 אחוז לאשראי במטבע חוץ.

על פי הביתות של קניפל, באשראי השקלי והמשטי שילם הפקטור העיסקי תשלומי ריבית מיוחדים בסכום של 787 מיליון דולר במהלך השנה ולגבי אשראי במטבע חוץ הגיעו התשלומים המיוחדים ל־240 מיליון דולר. מכיוון שאשראי מוכר כמצאה למס־הכנסה, הרי המסי שלמדינת המס, כתוצאה מתשלומי הריבית המוגזמים, מגיעים לכ־616 מיליון דולר, סכום העולה על כל מה שמקודים שלמדינת המס לגבות באמצעות חוק שמייבר.

# 9 חברות ישראליות מקבלות הזמנות מ„מקדונל דאגלאס"

מאת שרגא שורר

המיכת הטליקופטרים של חברת „מקדונל דאגלאס" חותמת היום על הסכם ראשוני עם תשע חברות ישראליות לייצר ציוד בשביל מטוק התקיפה החדש של החברה, המיוצר בשביל הצבא הי־אמריקני.

נציגי החברה, בראשותו של סגן הנשיא למיבצעים, חתמו היום על הצהרת כוונות לייצר רכיבים בשביל המטוק הקודם „אפצ'י". פעולת זו הינה חלק מתכנית היקפית, הכוללת גם את קבלני המישנה של חטיבת המטוקים של „מקדונל דאגלאס".

ההסכם הראשוני עם יצרנים ישראליים הוא בהיקף של 20 מיליון דולר הצפוי עשוי להגיע להיקף של 75 מיליון דולר.

בין החברות הישראליות החותמות היום על ההסכם הראשוני נמצאים גופים כמו התעשיה הצבאית, התעשיה האווירית וכן חברות קטנות יותר, כמו „פדקו", „מגליי" ו„אי.אי.אס.".

עד עתה סופקו לצבא האמריקני 50 מטוקים מסוג זה, מתוך 375 מטוקים. צבא ארצות הברית מתכנן לפתח אריך לרכוש עד 1,206 מטוקים.

# ראשי המשק נתבקשו למנוע פירוק „דנות"

רעד מעולה להצלת „דנות", שהוקם על ידי אברהם נויראל ממכמה לייצר את המשקיעים הקטנים, פנה לראשי המשק למנוע את פירוק חברת „דנות".

הועד מבקש שראשי המשק ישפיעו על מיסודי „דנות" לתת זמן מתאים ואפשרויות לבדיקת תכנית הבראה שתגובש על ידי בנקים כלכליים.

לדעת הועד הציבורי יש לנסות להציל חברה ציבורית זו, שציבור המשקיעים השקיע בה. את מסמו בעקבות עידוד המשקה בתעשיה, שבא מצד ראשי המשק.

הועד הציבורי שלח אתמול את מכתבו זה לגורמים שונים. הועד ממשיך בהתארגנות לקראת גיבוש מאבק ציבורי למניעת פירוק „דנות".

עכשיו הבינלאומי נותן לך עוד יותר

1,000,000 ₪
משיכת יתר-בריבית מועדפת

ניהול חשבון חינם
למעט משיכת שיקים

• עו"ש משופר •

לבעלי חשבונות פרטיים

אם תפתח היום חשבון עו"ש משופר בבינלאומי, תוכל לקבל משיכת יתר עד מיליון שקלים בריבית מועדפת מבלי לשלם ריבית חריגה.
וזה עוד לא הכל: הבינלאומי הוא הבנק היחיד שאינו מחייב אותך בדמי ניהול חשבון למעט משיכת שיקים ומזומנים בדלפק.
חסוך עשרות אלפי שקלים בחודש, היכנס עד 7 בערב לאחד מ-90 הסניפים של הבינלאומי ופתח חשבון עו"ש משופר.
פרטים נוספים בסניף הקרוב אליך.

פתחתי חשבון גם בבינלאומי

* כתן האשראי מותנה בקבלת מסחות מהרוג.

הבנק הבינלאומי הראשון

קשר בראל&שותי

## שערי המניות

| הנפקה | המחיר אחרון | המחיר הקודם שקל ע"ע | המחיר הקודם חיובי בבורסה | המחיר הקודם שלילי בבורסה |
|---|---|---|---|---|
| **■ בנקים מסחריים** | | | | |
| אגוד ב ש | 13400 | 15.4 | 365+ | 2.8+ |
| המזרחי 0.1 | 1785 קן | – | 36+ | 5.0+ |
| המזרחי 0.5 | 546 קן | | 26+ | 5.0+ |
| כללי לא בהמר | 32600 | 38.6 | | |
| בנק צפון אמריקה 1. | — הפסקת מסחר — | | | |
| בנק צפון אמריקה 5. | — הפסקת מסחר — | | | |
| בנק צפון אמר אגח | — הפסקת מסחר — | | | |
| דיסקונט א 1.0 | — הפסקת מסחר — | | | |
| דיסקונט 5.0 | — הפסקת מסחר — | | | |
| דיסקונט שה 2 | — הפסקת מסחר — | | | |
| הבינלאומי 5.0 | 2100 | 502 | 65+ | 3.2+ |
| פ.י.ב.מ 0.5 | 1700 | 1958 | 70+ | 4.3+ |
| **■ בנקים בהסדר והצמדה** | | | | |
| אדיבי דת 100.0 | 71350 | 380 | 1200+ | 1.7+ |
| אדיבי ב 100.0 | 72500 | 1.5 | 1500+ | 2.1+ |
| אדיבי בב 2.0K | 439000 | .3 | 4000- | .9- |
| אגוד 0.1 | 53000 | 211 | 650- | 1.2- |
| דיסקונט ב | 91000 | 5.9 | 500- | .6- |
| דיסקונט א | 90400 | 33.6 | 450+ | 1.5+ |
| דיסקונט שה ב | 10501 | 88.2 | | |
| המזרחי ש | 29000 | 1020 | | |
| המזרחי ם | 29040 | 23.2 | 20+ | .1+ |
| המזרחי שה 9 | 13200 | 32.4 | | |
| הפועלים מבט | 86410 תב | 2.0 | 9825- | 10.0- |
| הפועלים ש | 47952 | 1783 | | |
| הפועלים ם | 47980 | 746 | | |
| כללי א 1.0 | 123700 | 4.6 | 200+ | .2+ |
| כללי אגח 9 | 128000 | .1 | 2000- | 1.6- |
| כללי שה 5 | 92600 | | 600- | .7- |
| כללי שה 7 | 9851 | 29.4 | 1+ | |
| כלל 100.0 | 30385 | 1707 | | |
| כלל שה 9 | 41500 | 28.1 | | |
| כלל שה 11 | 11350 | 31.4 | 180+ | .9+ |
| מיזרחי אגח 1.0 | 42300 | 10.8 | 500+ | 1.2+ |
| מיזרחי ומזר 5.0 | 21999 | | 506- | 2.3- |
| **■ בנקים למשכנתאות** | | | | |
| אגרים 0.1 | 5083 | 10.0 | | |
| לאומי למשכנתאות ש | 3159 | 100 | | |
| לאומי למשכנתאות ם | 2992 | 60.0 | | |
| מרכז ש | 2670 | 39.8 | 122+ | 4.8+ |
| מרכז שה 1 | 2240 | 67.0 | 20- | 3.0- |
| מרכז ב 5.0 | 2900 | 48.2 | | |
| פת משכ ש | 590 תב | 586 | 30+ | 5.4+ |
| פתאח ב ש | 1562 תב | 65.8 | 142+ | 10.0+ |
| עמידר 0.1 | 3090 | 44.3 | | |
| מפתחות מסחר ש | 11195 | 7.4 | | |
| מפתחות רב ש | 8258 | 49.8 | | |
| מפתחות שה 1 | 6237 | 16.8 | 297+ | 5.0+ |
| מפתחות שה 2 | 3091 | 140 | 31- | 1.0- |
| עמוד 1.0 | 537 תב | 143 | 49+ | 10.0+ |
| עמוד 5.0 | 305 | 625 | 12- | 3.8- |
| מרכז 1.0 | 1173 | 60.4 | 43+ | 3.8+ |
| **■ מוסדות מימון** | | | | |
| שלמה א ש | 211 | 2957 | 10+ | 5.0+ |
| התקלאות מסחר 0.1 | 33300 | | | |
| התקלאות מסחר 2 | 155500 | | | |
| לאומי תעשיה א ש | 2795 | 147 | 129+ | 4.5+ |
| פועלי תעשיה מסחר | — לא נסחר — | | | |
| פת תעש בב 2. | — לא נסחר — | | | |
| פת תעש בב 2. | — לא נסחר — | | | |
| פת תעש בב 133 | — לא נסחר — | | | |
| פת תעש בב ד | — לא נסחר — | | | |
| פת תעש בב דר | — לא נסחר — | | | |
| מרכז קבלנים 5.0 | 569 תב | 1960 | 52+ | 10.1+ |
| תיירות בב | 170700 | | | |
| כלל לישראל 0.1K | 2288 תב | 100 | 160+ | 6.1+ |
| כלל לישראל 0.5 | 1250 | 249 | | |
| כלל לישראל אג'ח | 9695 | 80.6 | 41+ | 6+ |

## שערי מטבע חוץ ליום 6.11.1985

| המטבע | בנקאים לאחר שעת המסחר: קונה | בנקאים לאחר שעת המסחר: מוכר | בנקאים לרשימתם: קונה | בנקאים לרשימתם: מוכר | לאחר שעת המסחר: קונה | לאחר שעת המסחר: מוכר | שינוי יציג | הערכות המחאות: לרשימתם: קונה | הערכות המחאות: לרשימתם: מכירה | הערכות המחאות: לאחר שעת המסחר: קונה | הערכות המחאות: לאחר שעת המסחר: מכירה |
|---|---|---|---|---|---|---|---|---|---|---|---|
| דולר ארה"ב | 1515.8 | 1520.6 | 1516.9 | 1515.9 | 1515.9 | 1515.9 | 0.29+ | 1494.207 | 1475.793 | 1494.207 | 1475.793 |
| דולר קנדי | 2181.2 | 2189.2 | 2183.4 | 2184.4 | 2173.9 | 2182.1 | 32.18+ | 2148.669 | 2121.741 | 2148.221 | 2121.741 |
| דולר אוסטרלי | 583.85 | 585.57 | 583.85 | 584.57 | 583.98 | 584.57 | 3.38+ | 574.0322 | 566.9585 | 574.0322 | 566.9585 |
| דולר ניו זילנדי | 191.23 | 192.08 | 191.30 | 192.21 | 191.13 | 192.10 | 1.47+ | 188.2821 | 185.9615 | 188.2110 | 185.8915 |
| לירה אירית | 517.60 | 519.26 | 517.24 | 519.72 | 516.56 | 518.24 | 1.34+ | 508.9261 | 502.6310 | 508.8984 | 502.6310 |
| לירה איטלקית | 707.80 | 709.65 | 707.36 | 709.76 | 707.51 | 709.65 | 1.36+ | 696.5045 | 688.3343 | 696.4377 | 687.8550 |
| פרנק בלגי | 193.67 | 195.33 | 194.13 | 195.33 | 193.67 | 195.33 | 1.58+ | 190.9656 | 188.6149 | 191.0018 | 188.6480 |
| פרנק שוויצרי | 193.71 | 195.15 | 193.32 | 195.05 | 193.62 | 195.28 | 1.16+ | 190.7224 | 188.3711 | 190.6971 | 188.3470 |
| מרק גרמני | 160.91 | 153.42 | 160.56 | 162.56 | 160.87 | 162.55 | 1.12+ | 158.4105 | 156.4963 | 158.3895 | 156.4376 |
| פלורין הולנדי | 271.62 | 273.96 | 271.09 | 273.59 | 271.09 | 273.59 | 1.89+ | 267.5872 | 264.2896 | 267.5383 | 264.2622 |
| שילינג אוסטרי | 1102.9 | 1109.4 | 1102.7 | 1102.7 | 1101.5 | 1106.1 | 0.94+ | 1089.111 | 1071.745 | 1084.960 | 1071.589 |
| פזטה ספרדית | 1005.9 | 948.25 | 1010.0 | 958.40 | 1003.9 | 951.74 | 1.38+ | 986.1766 | 974.0234 | 985.4209 | 973.2859 |
| פזטה פורטוגלית | 574.30 | 565.40 | 578.20 | 567.60 | 574.30 | 567.40 | 0.42+ | 577.8098 | 570.6892 | 578.2581 | 571.1319 |
| דולר קנדי | 285.76 | 273.19 | 288.38 | 271.46 | 285.37 | 274.64 | 2.25+ | 283.9348 | 280.4397 | 283.9078 | 280.4090 |
| יין יפני | 828.30 | 792.03 | 830.35 | 792.03 | 828.30 | 792.03 | 4.70+ | 816.5066 | 806.4443 | 816.9529 | 806.8891 |
| כסף | 876.36 | 823.84 | 875.42 | 823.38 | 867.67 | 822.06 | 5.23+ | 850.4308 | 839.9505 | 850.6717 | 840.1883 |
| זהב | 728.74 | 706.23 | 729.22 | 705.55 | 728.74 | 706.23 | 10.54+ | 727.1080 | 718.1474 | 727.2844 | 718.3846 |
| מט"ח | 3989.0 | 3786.6 | 3960.6 | 3921.6 | 4000.0 | 3921.6 | 16.54+ | — | — | — | — |
| | 85.60 | 86.98 | — | — | — | — | 0.26+ | — | — | — | — |
| | 919.54 | 909.66 | 926.77 | 944.01 | 901.25 | 918.25 | 1.56+ | — | — | — | — |

1,761.5 : מקסימום | 1,590–1,570 : דולר שטר | 1,484.5 : דולר יציג

## חברות ביטוח

| הנפקה | המחיר אחרון | המחיר הקודם שקל ע"ע | המחיר הקודם חיובי בבורסה | המחיר הקודם שלילי בבורסה |
|---|---|---|---|---|
| שומל סריוס 1.0 | — הפסקת מסחר — | | | |
| שומל סריוס שה 1 | — הפסקת מסחר — | | | |
| אדיר 0.1 | 2330 | 267 | | |
| אדיר א 0.5 | 1240 תב | 67.0 | 67+ | 5.7+ |
| כלל מקמה 0.1 | 911 | | 11+ | 1.2+ |
| כלל מקמה 0.5 | 414 | | | |
| הדר 1.0 | 946 תב | 92.0 | 86+ | 10.0+ |
| הדר 5.0 | 385 תב | 1158 | 20+ | 5.5+ |
| הכשרה ש | 1860 תב | 2432 | 150+ | 8.8+ |
| הפניקס 0.1 | 3281 * | 38.5 | 32+ | 1.0+ |
| הפניקס 0.5 | 1173 | 222 | | |
| המגדל-ישראל 1.0 | 3800 | 9.2 | 115- | 2.9- |
| המגדל-ישראל 5.0 | 1481 | 32.3 | 1+ | .1+ |
| יהודיה 0.1 | — הפסקת מסחר — | | | |
| יהודיה 0.5 | — הפסקת מסחר — | | | |
| מגדה 1.0 | 13610 תב | 22.3 | 1535- | 10.0- |
| מגדה 5.0 | 4969 | 19.3 | 100- | 2.0- |
| סהר ב 1.0 | 2882 קן | | 95+ | 5.0+ |
| סקוריטס 0.1 | 3300 תב | 100 | 200+ | 6.5+ |
| עוז ש | 1110 | 267 | 16+ | 1.5+ |
| צין והשקעות 1.0 | 5090 | .2 | 50- | 1.0- |
| צין והשקעות 5.0 | 1250 תב | 40.0 | 60+ | 5.0+ |

## מסחר

| הנפקה | המחיר אחרון | המחיר הקודם שקל ע"ע | המחיר הקודם חיובי בבורסה | המחיר הקודם שלילי בבורסה |
|---|---|---|---|---|
| איטרקאסה 1.0 | 2930 | 34.0 | | |
| איטרקאסה 5.0 | 990 | 20.0 | | |
| איטרקאסה אגח 1 | 440 | 417 | 20- | 4.4- |
| מאיר עוז א 1.0 | 3350 | 25.0 | 30+ | 4.9+ |
| מאיר עוז א אגח 1 | 3150 | 25.0 | | |
| סתה 1.0 | — הפסקת מסחר — | | | |
| סתה 5.0 | — הפסקת מסחר — | | | |
| כלל מר 1.0 | 835 | 794 | | |
| קיסול 1.0 | 2030 תב | 150 | 185+ | 10.0+ |
| רפק 0.1 | 27600 | 3.6 | 450+ | 2+ |
| רפק 0.5 | 4350 | 3.0 | 18+ | 4+ |
| שופרסל א 2.0 | 3560 | 53.4 | 110+ | 3.2+ |
| שופרסל ב 10.0 | 1890 | 363 | 90+ | 5.0+ |

## שרותים

| הנפקה | המחיר אחרון | המחיר הקודם שקל ע"ע | המחיר הקודם חיובי בבורסה | המחיר הקודם שלילי בבורסה |
|---|---|---|---|---|
| דלק ב.ש | 2925 תב | 955 | 150+ | 5.4+ |
| דראי 1.0 | 1917 | | | |
| דראל 5.0 | 650 תב | 44.0 | 90- | 9.6- |
| מפעלי הטקסה 0.1 | 8585 | 114 | | |
| מפעלי הטקסה 0.5K | 3495 תב | 536 | 318+ | 10.0+ |
| קרור 0.1 | 724 תב | 525 | 66+ | 10.0+ |
| קרור 1.0 | 191.0 תב | 2078 | 11.0+ | 6.1+ |
| תכלת השקעות 0.1 | — הפסקת מסחר — | | | |
| מחצבי עזרה 0.1 | 1800 תב | 44.9 | 119- | 6.2- |
| מחצבי עזרה 0.5 | 485 | 76.6 | 1+ | .2+ |
| מחצבי עזרה אגח | 250 | 694 | | |
| קונסרסיום 0.1 | 814 | 300 | 43- | 3.0- |
| קונסרסיום 0.5 | 370 | 260 | 9- | 2.4- |
| קוסל 1.0 | — הפסקת מסחר — | | | |
| קוסל אגח 1 | — הפסקת מסחר — | | | |

## מלונות ושרותי תיירות

| הנפקה | המחיר אחרון | המחיר הקודם שקל ע"ע | המחיר הקודם חיובי בבורסה | המחיר הקודם שלילי בבורסה |
|---|---|---|---|---|
| גלי חוף 1.0 | 11212 תב | 13.7 | 756- | 6.3- |
| גלי חוף 5.0 | 3662 תב | 30.0 | 407- | 10.0- |
| מלונות רן 1.0 | 3276 | 30.8 | 156+ | 5.0+ |
| מלונות רן 5.0 | 1678 תב | | 120+ | 7.7+ |
| חוף המלונות 0.1 | 1850 | 286 | 75- | 3.8- |
| כנם 1.0 | 1870 | 5.0 | 30- | 1.6- |
| מלונות ירדן 1.0 | 1820 | 190 | 41+ | 6+ |
| מלונות ירושלים 1 | 386 | 670 | 7+ | 1.9+ |

## מחושבים ושרותי מחשב

| הנפקה | המחיר אחרון | המחיר הקודם שקל ע"ע | המחיר הקודם חיובי בבורסה | המחיר הקודם שלילי בבורסה |
|---|---|---|---|---|
| דיסק מיסנן 1.0 | 1355 תב | 77.7 | 123+ | 10.0+ |
| הגיבוי 1.0 | 4260 | 70.8 | | |
| יקמא 1.0 | 2178 תב | 168 | 242- | 10.0- |
| יקמא אגח 1 | 2090 | | | |
| כלל מחשבים 1.0 | 1970 | 1.0 | 20- | 1.0- |
| מגלל 1.0 | 4950 | 53.9 | 114+ | 2.6+ |
| מגלה 5.0 | 2158 | | 40+ | 1.9+ |
| משגב מחשבים 1.0 | 1980 תב | 45.0 | 415- | 17.9- |
| ניקוד מחשבים 1. | 3785 | 43.8 | | |
| ניקוד מחשבים 5. | 1616 | 105 | | |
| רים מחשבים 1.0 | 1150 | 96.1 | | |
| רים מחשב אגח 1 | 11400 | | | |

## אחזקות נדל"ן והשקעות

| הנפקה | המחיר אחרון | המחיר הקודם שקל ע"ע | המחיר הקודם חיובי בבורסה | המחיר הקודם שלילי בבורסה |
|---|---|---|---|---|
| אבגדים ביתי 1.0 | — הפסקת מסחר — | | | |
| אבגדים ביתי 5.0 | — הפסקת מסחר — | | | |
| אדן מבנים 1.0 | 549 | 342 | 18+ | 3.4+ |
| אדן מבנים 5.0 | 212 תב | 640 | 19+ | 9.8+ |
| אמדות 1.0 | 1251 | .9 | 1+ | .1+ |
| אילון 1.0 | 745 | 2066 | | |
| אילון אגח 1 | 700 | 57.0 | 21+ | 3.1+ |
| אל-רוב 1.0 | 1190 | 21.0 | | |
| אל-רוב 5.0 | 860 | | | |
| אמנונים 1.0 | 700 | | 13- | 1.8- |
| אמנונים אגח 1 | 409 תב | 340 | 71+ | 17.0+ |
| אפריקה 0.1 | 22970 | 49.0 | +200 | 4.9+ |
| אפריקה 1.0 | 15200 | 70.0 | +260 | 1.7+ |
| ארזים 1.0 | 665 | 135 | +25 | 3.6+ |
| אילון 0.1 | 5792 תב | 55.3 | +527 | 10.0+ |
| אילון 0.5 | 22 4305 | | 227- | 5.0- |
| בן-יעקב בת 1.0 | 2330 | .8 | +90 | 4.0+ |
| דיבורן 1.0 | 1200 | 18.8 | | |
| דיבורן 5.0 | 560 | 167 | 20- | 3.5- |
| דיבורן אגח 1 | 555 | 5.0 | 30- | 5.1- |
| דנקנר 1.0 | 2508 | 200 | +100 | 4.2+ |
| דוניץ 1.0 | 325 | 426 | | |
| דוניץ 5.0 | 200 | 200 | | |
| דוניץ אגח 1 | 560 | 140.0 | | |

## שערי אגרות חוב

| הנפקה | המחיר אחרון | המחיר הקודם שקל ע"ע | המחיר הקודם חיובי בבורסה | המחיר הקודם שלילי בבורסה |
|---|---|---|---|---|
| **3% ביטוח סחיר (בלתי סחיר)** | | | | |
| יבר 201 תשמה | 3601 | 3579 | 46283 | 76- |
| יבר 714 תשמה | 5590 | 5570 | 4.8584 | 5.30% |
| יבר 202 תשמה | 3603 | 3590 | 30170 | 5.38- |
| יבר 203 תשמה | 3604 | 3582 | 21093 | 511- |
| יבר 715 תשמה | 3584 | 3563 | 14979 | 480- |
| יבר 204 תשמה | 3609 | 3585 | 33366 | 5.30% |
| יבר 205 תשמה | 3613 | 3586 | 31516 | 421- |
| יבר 716 תשמה | 3587 | 3588 | 28523 | 377- |
| יבר 717 תשמה | 3591 | 3593 | 28500 | 385- |
| יבר 206 תשמה | 3617 | 3612 | 26015 | 5.30% |
| יבר 718 תשמה | 3590 | 3595 | 25490 | 5.20% |
| יבר 207 תשמה | 3620 | 3619 | 24216 | 385- |
| יבר 101 תשמה | 2001 | 4.47% | 8308 | 14- |
| יבר 102 תשמה | 2003 | 4.80% | 11293 | 116- |
| יבר 208 תשמה | 3633 | 4.82% | 11186 | 1000- |
| יבר 209 תשמה | 3629 | 4.64% | 6044 | 51- |
| יבר 210 תשמה | 3630 | 4.68% | 5688 | 57- |
| יבר 211 תשמה | 3631 | 4.74% | 5165 | 64- |
| יבר 105 תשמה | 2010 | 4.90% | 4769 | 54+ |
| יבר 212 תשמה | 3634 | 4.30% | 4416 | 48+ |
| יבר 213 תשמה | 3637 | 4.89% | 3830 | 35+ |
| יבר 214 תשמה | 3640 | 4.79% | 3696 | 38+ |
| יבר 215 תשמה | 3642 | 4.65% | 3343 | 6+ |
| יבר 216 תשמה | 3644 | 4.74% | 3150 | 6- |
| יבר 109 תשמה | 2027 | 3.90% | 2971 | 5+ |
| יבר 110 תשמה | 2029 | 3.45% | 2732 | 4.30% |
| יבר 251 תשמה | 3701 | 4.94% | 2688 | 118- |
| יבר 252 תשמה | 3702 | 5.04% | 2732 | 111- |
| יבר 253 תשמה | 3703 | 5.05% | 2641 | 26- |
| יבר 261 תשמה | 3751 | 4.65% | 2646 | 26- |
| יבר 262 תשמה | 3752 | 4.90% | 2613 | 25- |
| יבר 271 תשמה | 3901 | 2.21% | 2605 | 50- |
| **4% ביטוח פרטי (90% יבר"ל)** | | | 1143 | 49+ |
| יבר 101 תשמה | 2001 | 4.80% | 1109 | 45+ |
| יבר 102 תשמה | 2003 | 4.82% | 1114 | 41+ |
| יבר 208 תשמה | 3633 | 4.64% | 1066 | 36+ |
| יבר 209 תשמה | 3629 | 4.68% | 1000 | 57- |
| יבר 103 תשמה | 2004 | 4.80% | 1006 | 64- |
| יבר 210 תשמה | 3628 | 4.58% | 9965 | 63- |
| יבר 104 תשמה | 2008 | 4.80% | 9409 | 1246- |
| יבר 211 תשמה | 3631 | 4.74% | 9365 | 1247- |
| יבר 105 תשמה | 2010 | 4.90% | 9079 | 1080- |
| יבר 212 תשמה | 3633 | 4.30% | 9172 | 1097- |
| יבר 213 תשמה | 3636 | 4.89% | 9226 | 1108- |
| יבר 106 תשמה | 2016 | 4.85% | 9077 | 885- |
| יבר 107 תשמה | 2018 | 4.70% | 9033 | 868- |
| יבר 214 תשמה | 3640 | 4.79% | 8591 | 901- |
| יבר 108 תשמה | 2021 | 4.60% | 8172 | 878- |
| יבר 215 תשמה | 3642 | 4.65% | 8122 | 888- |
| יבר 216 תשמה | 3644 | 4.74% | 7839 | 917- |
| יבר 109 תשמה | 2027 | 3.90% | 7694 | 1108- |
| יבר 110 תשמה | 2029 | 3.45% | 7546 | 1015- |
| יבר 251 תשמה | 3701 | 4.94% | 7499 | 988- |
| יבר 252 תשמה | 3702 | 5.04% | 8217 | 960- |
| יבר 253 תשמה | 3703 | 5.05% | 7813 | 1097- |
| יבר 261 תשמה | 3751 | 4.65% | 7808 | 1050- |
| יבר 262 תשמה | 3752 | 4.90% | 7800 | 1012- |
| יבר 271 תשמה | 3901 | 2.21% | 7800 | 1010- |
| **5% ביטוח פרטי (יבר"ל)** | | | 7800 | 1005- |
| יבר 101 תשמה | 2001 | 4.80% | 7914 | 1005- |
| יבר 102 תשמה | 2003 | 4.82% | 7918 | 1036- |
| יבר 208 תשמה | 3633 | 4.64% | 7944 | 1027- |
| יבר 209 תשמה | 3629 | 4.68% | 7965 | 1018- |
| יבר 103 תשמה | 2004 | 4.80% | 7969 | 1246- |
| יבר 210 תשמה | 3628 | 4.58% | 7965 | 1247- |
| יבר 104 תשמה | 2008 | 4.80% | 7964 | 1080- |
| יבר 211 תשמה | 3631 | 4.74% | 7943 | 1097- |
| יבר 105 תשמה | 2010 | 4.90% | 7917 | 1108- |
| יבר 212 תשמה | 3633 | 4.30% | 7914 | 885- |
| יבר 213 תשמה | 3636 | 4.89% | 7911 | 868- |
| יבר 106 תשמה | 2016 | 4.85% | 7901 | 901- |
| יבר 107 תשמה | 2018 | 4.70% | 7888 | 878- |
| יבר 214 תשמה | 3640 | 4.79% | 7917 | 888- |
| יבר 108 תשמה | 2021 | 4.60% | 7910 | 917- |
| יבר 215 תשמה | 3642 | 4.65% | 7900 | 796- |
| יבר 216 תשמה | 3644 | 4.74% | 7880 | 804- |
| יבר 109 תשמה | 2027 | 3.90% | 7894 | 1015- |
| יבר 110 תשמה | 2029 | 3.45% | 7894 | 988- |
| יבר 111 תשמה | 2031 | 3.70% | 7890 | 960- |
| יבר 112 תשמה | 2032 | 3.93% | 7851 | 1993- |
| יבר 113 תשמה | 2034 | 3.35% | 7850 | 1942- |
| יבר 114 תשמה | 2037 | 4.90% | 7850 | 1823- |
| יבר 115 תשמה | 2039 | 3.35% | 7850 | 98- |
| יבר 116 תשמה | 2041 | 3.57% | 7850 | 95- |
| יבר 117 תשמה | 2052 | 1.96% | 7850 | 90- |
| יבר 114 תשמה | 2038 | 4.90% | 7850 | 82- |
| יבר 115 תשמה | 2040 | 4.90% | 7850 | 100- |
| יבר 116 תשמה | 2051 | 3.57% | 7850 | 95- |
| יבר 117 תשמה | 2053 | 1.96% | 7850 | 90- |
| יבר 118 תשמה | 2054 | 0.59% | 7850 | 83- |
| יבר 111 תשמה | 2056 | 3.70% | 7850 | 302- |
| יבר 115 תשמה | 2058 | 0.40% | 7850 | 74- |
| יבר 116 תשמה | 2060 | 0.52% | 7850 | 210+ |
| יבר 117 תשמה | 2061 | 0.89% | 7850 | 423+ |
| יבר 118 תשמה | 2062 | 0.57% | 7850 | 66- |
| יבר 111 תשמה | 2063 | 1.12% | 7850 | 1649+ |
| יבר 112 תשמה | 2065 | 0.12% | 7850 | 78+ |
| יבר 113 תשמה | 2066 | 1.96% | 7850 | 71+ |
| יבר 114 תשמה | 2067 | 3.70% | 7850 | 32+ |
| יבר 115 תשמה | 2068 | 0.40% | 7850 | 34+ |
| יבר 116 תשמה | 2069 | 0.57% | 7850 | 32+ |
| יבר 117 תשמה | 2070 | 1.96% | 7850 | 2000+ |
| יבר 118 תשמה | 2071 | 0.59% | 7850 | 468- |
| יבר 119 תשמה | 2072 | 3.03% | 7850 | 2796- |
| יבר 120 תשמה | 2073 | 3.35% | 7850 | 1000- |
| יבר 601 תשמה | 2501 | 9.90% | 7850 | |
| יבר 146.5 | 2502 | 0.5 | 143.9 | 0.5+ |
| יבר 139.3 | 2503 | 0.5 | 139.3 | 0.5+ |
| יבר 602 תשמה | 2504 | 9.28% | 139.7 | 1.9- |
| יבר 134.3 | 2505 | 1.8 | 134.3 | 1.8+ |
| יבר 603 תשמה | 2506 | 9.45% | 129.4 | 1.0- |
| יבר 128.8 | 2507 | 1.0 | 128.8 | 1.0- |
| יבר 604 תשמה | 2508 | 4.60% | 99.8 | 3.2- |
| יבר 901 תשמה | 2001 | 8.53% | 223.6 | 4.4+ |
| יבר 223.6 | 2002 | 4.2 | 223.6 | 4.2+ |
| יבר 902 תשמה | 2003 | 9.00% | 208.8 | 0.8- |
| יבר 193.9 | 2004 | 0.7 | 193.9 | 0.7- |
| יבר 903 תשמה | 2005 | 8.97% | 181.3 | 0.7+ |
| יבר 904 תשמה | 2006 | 8.90% | 171.3 | 0.6- |
| יבר 905 תשמה | 2007 | 8.99% | 159.6 | 0.6- |
| יבר 906 תשמה | 2009 | 8.80% | 147.3 | 0.5+ |
| יבר 907 תשמה | 2010 | 8.90% | 133.8 | 0.4- |
| יבר 908 תשמה | 2011 | 8.93% | 130.4 | 0.4- |
| יבר 909 תשמה | 2012 | 8.83% | 123.2 | 0.5- |
| יבר 910 תשמה | 2014 | 8.95% | 116.7 | 0.4- |
| יבר 911 תשמה | 2015 | 7.96% | 92.1 | 1.3- |
| יבר 801 תשמה | 6101 | 2.89% | 7179 | 385+ |
| יבר 802 תשמה | 6102 | 2.72% | 7179 | 24- |
| יבר 803 תשמה | 6103 | 2.90% | 6375 | 75+ |
| יבר 804 תשמה | 6104 | 3.10% | 5824 | 20- |
| יבר 805 תשמה | 6105 | 2.65% | 5541 | 30+ |
| יבר 806 תשמה | 6106 | 2.80% | 5539 | 87+ |
| יבר 807 תשמה | 6107 | 3.03% | 5330 | 84- |
| יבר 808 תשמה | 6108 | 3.02% | 3805 | 10+ |
| יבר 809 תשמה | 6109 | 3.48% | 3630 | 13+ |
| יבר 810 תשמה | 6110 | 3.55% | 3568 | 12+ |
| יבר 811 תשמה | 6111 | 3.03% | 3524 | 10- |
| יבר 812 תשמה | 6112 | 3.02% | 3834 | 10+ |
| יבר 813 תשמה | 6113 | 3.48% | 1936 | 6+ |
| יבר 821 תשמה | 6151 | 3.14% | 166.9 | 2.6- |
| יבר 822 תשמה | 6152 | 3.61% | 134.9 | 2.5- |
| יבר 823 תשמה | 6153 | 3.14% | 631.8 | 0.6+ |
| יבר 824 תשמה | 6154 | 2.83% | 620.5 | 0.6+ |
| יבר 825 תשמה | 6155 | 3.62% | 420.4 | 13.5- |
| יבר 826 תשמה | 6156 | 3.35% | 349.1 | 6- |
| יבר 827 תשמה | 6157 | 3.53% | 243.3 | 1- |
| יבר 828 תשמה | 6158 | 3.62% | 231.1 | 0.9- |
| יבר 829 תשמה | 6159 | 3.55% | 200.2 | 0.8- |
| יבר 830 תשמה | 6160 | 3.55% | 185.1 | 4+ |
| יבר 831 תשמה | 6161 | 3.62% | 179 | 3.9+ |
| יבר 832 תשמה | 6162 | 3.55% | 161.4 | 0.6+ |
| יבר 833 תשמה | 6163 | 3.48% | 150.3 | 3- |
| יבר 834 תשמה | 6164 | 3.45% | 144.6 | 2.9- |
| יבר 835 תשמה | 6165 | 3.55% | 136.9 | 3.4- |
| יבר 836 תשמה | 6166 | 3.48% | 128.6 | 2.1- |
| יבר 837 תשמה | 6167 | 3.61% | 125.7 | 2.1+ |
| יבר 838 תשמה | 6168 | 3.48% | 124.1 | 2- |
| יבר 839 תשמה | 6169 | 3.48% | 117.3 | 2.9- |

## הבורסה

| הנפקה | המחיר אחרון | המחיר הקודם שקל ע"ע | המחיר הקודם חיובי בבורסה | המחיר הקודם שלילי בבורסה |
|---|---|---|---|---|
| תמלול 1.0 | 650 | 125 | | |
| תמלול 5.0 | 364 * | 102 | 4- | 1.1+ |
| פרמאסטס 1.0 | 5400 תב | 15.2 | +290 | 5.7+ |
| פרמאסטס 5.0 | 1226 | | | |
| מלבה 1.0 | 737 | 20.0 | 23- | 3.0- |
| מלבה 5.0 | 360 | 159 | 6- | 1.6- |
| מחזיק הקן המעצב | 1043 תב | 204 | 116- | 10.0- |
| מחזיקי הלסן 1 | — לא נסחר — | | | |
| מחזיקי הלסן 5 | — לא נסחר — | | | |
| **■ תעשיות ומוצרים כימיים** | | | | |
| אגן 5.0 | 11813 | 12.7 | | |
| אליאנס ב 200.0 | 767 | 74.0 | 22+ | 3.0+ |
| גל תעשיות 1.0 | 3170 | 73.9 | 35+ | 1.1+ |
| גל תעשיות 5.0 | 1680 | | | |
| דיסטל 1.0 | 2800 | 81.4 | | |
| דשנים 0.1 | 9057 | 26.7 | | |
| דשנים 0.5 | 2980 | 53.1 | 30+ | 1.0+ |
| דלתה כימיקל 10.0 | 1110 | 2132 | 41+ | 3.8+ |
| מגן ש | 40600 | 61.6 | 1100+ | 5.3+ |
| מגן אגח 4 | 38300 | 2.1 | | |
| ליפסיל 1.0 | — הפסקת מסחר — | | | |
| ליפסיל אגח 1 | — הפסקת מסחר — | | | |
| ים המלח 0.1 | 9570 | 1303 | 300+ | 3.2+ |
| מפרטים 10.0 | 261 | 6586 | 10+ | 4.0+ |
| מקסיה 1.0 | 2805 | 1.8 | 25+ | .9+ |
| מקסיה 5.0 | 1276 | | | |
| מקסיה אגח 1 | 1400 | | | |
| נקה כימיקל 1.0 | — הפסקת מסחר — | | | |
| סנו 1.0 | 6310 | | 173+ | 2.8+ |
| סנו 5.0 | 3570 | 2.5 | 37- | 1.0- |
| קרם כימיקל 1.0 | 3700 | 10.0 | | |
| קרם כימיקל אגח 1 | 3240 | 10.0 | 11+ | 4.3+ |
| תבל 1.0 | 1487 תב | | 78- | 5.0- |
| תבל 5.0 | 758 תב | | 40- | 5.0- |
| תיא 5.0 | 3901 | 34.9 | | .9+ |
| פיטגורס 10.0 | 7600 תב | 25.3 | 1190- | 13.4- |
| תרי 5.0 | 2232 | 66.5 | 40+ | 1.8+ |
| **■ עץ ומוצריו, נייר ודפוס** | | | | |
| דפוס 1.0 | 3871 | 40.0 | 79- | 2.0- |
| דפוס 5.0 | 1750 | | 8+ | .5+ |
| הבוג 1.0 | 1723 | 30.0 | 6- | .4- |
| הבוג אגח 1 | 1530 | 50.0 | | |
| יהה 1.0 | 3000 | 42.4 | | |
| יהה אגח 1 | 4900 | 5.5 | | |
| יצמד 1.0 | 1431 תב | | 1- | .4- |
| לודיה 0.1 | — הפסקת מסחר — | | | |
| לודיה 0.4 | — הפסקת מסחר — | | | |
| לינת 1.0 | 345 תב | 325.9 | +25 | 7.8+ |
| מיפ גליקס 1.0 | 969 תב | 388 | 60- | 5.8- |
| מיפ גליקס אגח 1 | 2250 תב | 40.0 | 200- | 8.2- |
| מקמ 0.1 | 35996 | 6.7 | 1- | |
| מקמ 0.5 | 5000 | 87.0 | | |
| עים 1.0 | 8984 תב | 19.7 | +500 | 5.9+ |
| עים 5.0 | 2401 | 70.0 | +1 | |
| פמט 1.0 | — הפסקת מסחר — | | | |
| פולגת א 0.1 | 6120 | 125 | +120 | 2.0+ |
| פולגת ב 0.4 | 3100 | 944 | +116 | 3.9+ |
| פולגת א 0.5 | 2570 | 300 | +1 | |
| פרנה 1.0 | 655 תב | 314 | 55- | 7.8- |
| אלרוב 1.0 | 9184 | | 50- | .5- |
| תעש רוגרן 1.0 | 3494 | 606 | 70+ | 2.0+ |
| **■ מתכת ומוצריה** | | | | |
| אינטמן 5.0 | — הפסקת מסחר — | | | |
| אינטמן אגח 1 | — הפסקת מסחר — | | | |
| אדרן 10.0 | 11000 | 167 | 300+ | 2.8+ |
| אדרן 50.0 | 8850 | 15.0 | 160+ | 1.8+ |
| כבלים 0.1 | 7220 | 12.3 | | |
| המנף 1.0 | 3958 | 88.9 | 100- | 2.5- |
| תמנף 5.0 | 2165 תב | 197 | 150+ | 7.4+ |
| קשמשת פח 1.0 | 512 | 1228 | 13+ | 2.6+ |
| קשמשת פח 5.0 | 364 תב | 1210 | 33+ | 10.0+ |
| מרכז 1.0 | 490 | 292 | 8- | 1.6- |
| מרכז אגח א | 450 תב | 250 | 50+ | 12.5+ |
| מתכת מרום 1.0 | 130 | 1620 | | |
| מתכת מרום אגח 1 | 1550 תב | 30.0 | 150+ | 12.5+ |
| כללי ציון 1.0 | 1629 | 477 | 5+ | +3 |
| כללי ציון 5.0 | 357 קן | | 17+ | 5.0+ |
| כללי ציון אגח | 570 | 835 | 70+ | 14.0+ |
| קרמי 1.0 | — הפסקת מסחר — | | | |
| קרמי 5.0 | — הפסקת מסחר — | | | |
| נשרשון 0.1 | 5457 | 20.2 | | +2 |
| נשרשון 0.5 | 1659 קן | | +79 | 5.0+ |
| עד 3.0 | 980 | 106 | 7+ | +7 |
| מיפ פלדה 1.0 | 3350 | 121 | 101+ | 3.1+ |
| ינה 1.0 | 5340 תב | 85.3 | 500- | 9.6- |
| עבע 5.0 | 2600 | 100 | 140- | 5.1- |
| קליל 1.0 | 2201 * | 35.2 | 28+ | 1.3+ |
| קליל 5.0 | 820 תב | 182 | 35+ | 7.2+ |
| שלהת 5.0 | 1218 תב | 200 | 111+ | 10.0+ |
| תעשיות לב"ש 1.0 | 830 תב | 755 | 40+ | 5.1+ |
| תעשיות לב"ש 5.0 | 430 | 200 | 

# לודז'יה הפסידה 3 מיליארד ש' בינואר – יוני 1985

כשני שליש מההפסד נובעים מהפרות ההשקעה ב„מתה" כאבודה

מאת מרדכי אלקן

חברת „לודז'יה" הפסידה 3 מיליארד ו־8 מיליון שקל במחצית הראשונה של שנת 1985, מזה 2 מיליארד ו־373 מיליון שקל בהפסדים בהשקעה שירדה לטמיון בחברת „מתה", פסדים ההפסד מתאם לאינפלציה ומעודכן ל־30 ביוני השנה.

בדו"ח שפטרה אתמול „לודז'יה" להנהלת הבורסה נאמר: „התברר כי ההשקעה בחברת המשולבת „מתה" איבדה כמראה את ערכה, לנוכח הערכה כי אף אם ייפסק קונצרן „אתא" כעסק חי, „ישאר זכר־ות לבעלי המניות". לכן, נאמר בהמשך הודעה, מחקה „לודז'יה" מספריה את השקעתה ב„מתה" והיא מתייחסת אליה כהשקעה אבודה.

# מודעי מנסה להכשיל מינוי סבידור ליו"ר חברת הפחם

מאת עודד שורר

שר האוצר, יצחק מודעי, שם אתמול רגל לשור האדרנית, משה שחל, בהמאבק על מינויו של מנחם סבידור, השקבר יחיר הכנסת, ליו"ר מר־עצת המנהלים של „חברת הפחם הלאומית".

בניגוד להסכם הקואליציוני ההסדר עליו סוכם בחודשי השרים לענייני חברות ממשלתיות, בה הוז חברים השרים מודעי, שחל, ארנס ויעקבי, הציג מודעי מועמד משלו מול המועמד המוסכם — מנחם סבידור.

על פי ההסכם בין הליכוד למערך נקבע, כי לושבי האש חברות ממשלתיות יבחרו על פי הצעתו של השר המומנה. אולם שר האוצר, יצחק מודעי, הודה אתמול לאחר מגאמציו במועצת המנהלים של „חברת הפחם הלאומית", אלקנה אפרתי, כי יציג הים את מועמדותו לתפקיד יחיר מועצת המנהלים, מול מנחם סבידור. בנוסף הודה השר מודעי לשניים מנציגי משרד האוצר ומועצת המנהלים של „חברת הפחם הלאומית", אלי יונס ודן קרול, להצביע בעד מועמד שר האוצר.

שר האנרגיה, משה שחל, אמר בתגובה, כי אי מינויו של מנחם סבידור הים ליחיר מועצת המנ־הלים ב„חברת הפחם הלאומית" יהווה הפרה של ההסכם הקואליציוני בין מפלגת העבודה לליכוד.

„לא יתכן כי השבונות אישיים ומאבקי כוח הם לוחם ומוקה של המפלגה הליברלית הים ויהיו גם מנת חלקה של המערכת הממלכתית־ממשלתית" — אמר השר שחל.

## בנקאות

### ה„בינלאומי" מגדיל משיכות היתר למיליון שקל

„הבנק הבינלאומי" מגדיל את זכות משיכת היתר של לקוחות פרטיים, כולל שכירים, למיליון שקל, לעומת חצי מיליון שקל עד כה. הגדלה זו היכנס הים ב־1 לחודש.

בעבור משיכת יתר של עד מיליון שקל ישלמו לקוחות „הבנק הבינלאומי" ריבית מופחתת בשיעור של 5 אחוזים. הריבית האפקטיבית ששילמו הלקו־חות על משיכת יתר של מיליון שקל ירדה מ־7.25% עד ל־5% לאחר עידכון משיכת היתר.

זכות משיכת היתר של מיליון שקל ניתנת ללקו־חות פרטיים במסגרת „עו"ש משופר" של הבנק. לקו־חות אלה סטודים מלמי ניהול חשבון, דבר המהווה חיסכון ניכר בעמלות.

## בנייה

### „מעתק" תייצג בארץ את חברת „וויבאו" הגרמנית

חברת „מעתק" חתמה על הסכם יצוג בל־עדי בישראל עם חברת „וויבאו" הגרמנית, מהייצרניות הגדולות באירופה למשאבות בטון ובדיקה הנרטי בכך.

ההסכם נחתם לאחר מו"מ עם מספר גורמים במשק הישראלי ולאחר ביקור מנכ"ל החברה מגרמניה בישראל. החברה יוצגה בעבר בארץ ולה כ־70 משאבות בטון, הפעלות כיום. מחברת „מעתק" נמסר, כי בימים אלה יובאו לארץ חלפים בכ־500,000 מרק גרמניים, כדי לשרת את המשאבות הפעילות כיום.

## תעשיה

### הצלחה באירופה לחומר רביה לעופות מישראל

ארגוני מגדלי עופות ובעלי משחטות תע־שייתיות בבריטניה השוק המשותף מנהלים עתה משא ומתן עם כמפה עופות ישראלי, צבי כץ מבמשב חמר, לאספקת חומר רביה של פסם אינהרי, פרי פיתוח גנטי של מטפח העופות הישראלי.

הדרישה כיום באירופה היא לפסם הכתנה „עוף משק", שיש לו, כדברי כץ, „טעם של עוף של פעם". זאת לעומת הדרישה בדרישה ובארכה של עוף תעשייתי. לדברי כץ הוא הצליח לטפח „עוף משק" בצורות יצור גמישות בהשוואה לגלויות הייצור של פסם תעשייתי. ל„עוף המשק" הישראלי בשר אישיתי, הוא עמיד למחלות ומכיל 25 אחוז פחות שומן ב־ השוואה לעופות אחרים.

במרוצת השנה האחרונה טיפח כץ, ממשק הסי־עות „אפרוחי כברי" במושב חמד. חומר רביה ל־ מגדלי עופות בבלגיה, מהם יצרו 7 מיליון פטימים הנמכרים ברשתות שיווק בבלגיה כמוצר הנושא תג איכות מעולה, לאחר שחומר הרביה הראשוני עבר שם בדיקות מוקדמות.

אהרן פריאל

### „פרוטארום" נדרשה להציג תכנית הבראה מפורטת

תכנית הבראה מפורטת ל„פרוטארום" דור־שים שרי התעשיה והמסחר והאוצר כתנאי ל־ פיצוי ממשלתי למפעל.

בנקבות דיון בבעיותיה של חברת „פרוטארום" החליטו שני השרים לדרוש מהנהלת החברה להציג תכנית הבראה כפורטת, שתהיה מבוססת על פיתרון לבעיות שיש לחבר. נציגי החברה ביקשו משרי התע־שיה והמסחר והאוצר עזרה ממשלתית לפריסת חו־בות מעיקים לעוזה ארוך. לחברה חובות הנאמדים ב־45 מיליון דולר והיא סובלת מגרעון של כ־4 מיל־יון דולר.

ד"ר כנעצת המנהלים המפקיע העיקרי ב„פרו־טארום", גיון פרבר, יפגש בימים הקרובים עם שר התעשיה והמסחר, אריאל שרון, ויציג לפניו תכנית הבראה של החברה.

החברה מבקשת סיוע ממשלתי לפריסת חובותיה, לפני שיימצא פיתרון לבעיותיו של ענף הפטרוכימיה, שהמפעל הזה הוא חלק ממנו, בגלל חשיבותו המ־ עיקים של המפעל.

עודד שורר

### „אל־אופ" מודאגת מירידת הזמנות משרד הבטחון

דאגה מעידה מהיקף ההזמנות של משרד־ הבטחון, האגלק לבטחון את רכישות צה"ל מכספי הסיוע האמריקני בתעשיות המקבילות באריזים, הביע מנכ"ל „אל־אופ", עקיבא מאיר, בעת ש־ ראש הממשלה, שמעון פרס, ביקר במפעל.

עקיבא מאיר מסר, כי היקף המכירות של „אל־ אופ" הגמנה יסתכם בכ־10 מיליון דולר, מתוך זה 45 אחוז מכירות ליצוא. גם התוצאות הצפויות של שנת 1986 יהיו דומות לשנה הנוכחית. 75 אחוז מסר כל המכירות כבר מכוסים בהזמנות חתומות, אבל דאגת המפעל היא לגבי הצפוי בשנת 1987. לפי אופי התעשיה המתוחכמת הזאת, תהליכי הייצור הם מצר־ שכים האת אספקת שנת 1987 מתחילים לייצר כבר בשנת 1986.

# „מורה שכנע תלמידים לסרב"

(סוף מעמוד 1)

המשתמטו משרות צבאי — שלא בגלל בעיות רפואיות — 25 מבר־ גריר, מהם לפחות שניים מסיבות אידיאולוגיות. מספר תלמידי בי"ס „אבשלום" לא עלה במחזורים ה־ ראשונים על מאה, ולפיכך שיעור זה של משתמטים גבוה במיוחד.

ד"ר. מגבעת־שמואל, שהשתחרר מצה"ל מסיבות אידיאולוגיות, היה שכן חבר קרוב של הנורה, ד"ר רוברטו בסמרס. ד"ר. ריצה תקופת מאסר בכלא צבאי על סירובו לש־ רת בצה"ל ולבסוף שובץ לעבודה בבית־חולים כתחליף לשרות.

צעיר נוסף שלא התגייס לצבא ונושבב אף הוא לידיד של רוברטו בסמרס, הוא א.כ., כוכב סרטים צעיר.

ר.ב., תושב כפר־שטריהו — תל־ מיד נוסף שהיה מקורב למורה וסירב להתגייס לצה"ל — שוחרר לאחר שהוחזר כי הוא הומוסק־ סואל.

ד"ר רוברטו בסמרס עצמו סיפר כי תלמיד שהשתחרר מסיבות אי־ דיאולוגיות הוא שכנו וחבירו ה־ קרוב. מוגרים נוספים של בי"ס „אבשלום" שלחו אגל המורה, השתמטו אף הם משרות צבאי בסעבות שונות.

ע.י., בתו של חבר־כנסת לשע־ בר, שגיסמתה עם המקורבים ל־ מורה, מעידה: „יש לי חברים ש־ לא התגייסו לצבא בגלל רוברטו. אין ספק שהוא השפיע עליהם שלא להתגייס. יש לו כוח שכנוע גדול. אני מתנגדת למעשים ה־ אלה".

התלמידה לשעבר, גליה בר מ־ חולון, אומרת: „יזדע לי על סק־ רים שרוברטו במירוש עזר לאנ־ שים לא לשרת בצבא". לדבריה, לא פעם לבש המורה חולצות עם סיסמאות פוליטיות. „בכלל היתה אחירה בבית־הספר שתלמידים עם נטיות יצניות עדיף שישתקו, כי הרוב היו שמאלניים".

ד"ר בסמרס מכחיש, כי בגלל דעותיו „שאותן אינו מסתיר", השתכנעו תלמידים שלא להתגייס לצבא. הוא אומר: „אני מצר מיסט, שמאלני ובן אנרכיסט, אך אני לא משלב חינוך עם שדל־ מיקה ונמנע מלדבר באופן מוחי לט על נושאים פוליטיים, כשאני נמצא בבית־הספר. כמה תלמידים אכן לא התגייסו לצבא, אך מדו־ בר באחוז שולי. לדעתי, הם עשו זאת בגלל סיבות אנוכיות ולאו דווקא בשל דעות פוליטיות".

דנה ברנס, תלמידה לשעבר ב־ בית הספר הפתוח, המדגישה כי דעותיה הפוליטיות יכביות דווקא, סומכת: „לא פעם, ראיתי את ד־ ברטו מסתובב בבתי"ס אם זה־ צה של אוניברסיטת בי"ר־אל־ הטיף, במסגרת ויכוחים שהתנהלו מוגן למסגרת הלימודים, לחמוך במאבק עיבוי השטחים".

להברי מנהל בית־הספר הפתוח, יעקב גיסין, אין כל מסמעות פוליטית לעובדה שהמורה הס־ תובב בשטח בית הספר לבש ב־ חולצת אוניברסיטת בי"ר־אל. „יד־ כתים פוליטיים ערגים בין תל־ מידים לבין עצמם וכן ביניהם ל־ מורים אבל מתנהלים, אך זה רים, במעגדון הפנימי של בי"ס, במסגרת שעות־ אוזנות חברה", אומר מנהל בי"ס.

ד"ר רוברטו בסמרס מכחיש, כי בגלל לבש חולצה של אוניברסיטת בי־ ר־אל מתוך כוונה פוליטית. „אינני חסר במדייק אם לבשתי אז לא, אבל לא היתה לי כוונה".

בעיכון הפתוח לומדים בין ה־ יתר ילדיהם של פוליטיקאים ואנ־ שי ציבור. נעם בנו של השר ל־ שעבר מרכזי ציפורי בוגר בית־ הספר וכיום חייל הביר אף הוא את המורה: „דעותיו הפוליטיות של רוברטו ידועות היטב. הוא היה משמיע אותן בכל הזדמנות. רק לידי, אולי בבלל אבי, הוא נמנע מלדבר". ע.י. אף היא בתו של חבר כנסת, מציינת עם זאת: „למרות דעותיו הפוליטיות, מפר־ לם לא כמה ולא הבנים אם זה בזלק מהשיעורים בבי"ס. בא־ ושתו מקום, הוא נהיר אולי מל־ הסתכר".

מעורבותם הפוליטית של תל־ מידי בי"ס הבאתם להשתתף ב־ הפגנות רבות של השמאל אז ה־ ימין. יעקב גיסין אומר, כי בעת פרוני ימית, נסעה קבוצה של תל־ מידים מבי"ס התנהלה באזור ה־ פיגוי. התלמידים השתתפו עם המרשבים בביטויים לעצור את הפיגוי.

ד"ר רוברטו בסמרס נהנה גם להזמין לביתו תלמידים ל„פעילות חברתית", כדבריו וגם לשעורי האזנה למוסיקה. בבית מתנהלים ויכוחים פוליטיים סוערים. בין ה־ תלמידים לשעבר שנהגו להשתתף במפגשים אלה היתה גם י.ע. כ־ מידים שעימם הוא הלך להפגנות — לא כמורה אלא כחבר. כך היא האזרחה בבית הספר הפתוח", היא מסבירה.

נעם ציערי מאשר, כי ידוע לו על קבוצת תלמידים לשעבר שעד היום נוהגת להפגש אצל רוברטו בביתו. מדובר בצעירים שחונכו על־ידו להיות שכאלנים קיצוניים. „יש לי קשרים עם תלמידים לשעבר. הבית שלי פתוח והם מגיעים באופן לא מאורגן. ויכו־ חים פוליטיים מתפתחים באופן טבעי, אבל לא יוזם מהלי, מגיב רוברטו ומוסיף: „נוחצים לי קחר־ מי קרדים. הלחאי והיוזמה לי יכולת והשפעה כל כך גדולה על האנשים. אני חושב שהאחריה ה־ מיוחדת בביה"ס מעודדת התנסי־ אות חופשיות — הזאת שיצרה את הפתרונות עם השמאל".

ד"ר בסמרס עלה ארצה מברזיל לפני עשר שנים. הוא היה מרצה בבית במכון וייצמן למדע. כשנר־ דע לו לפני שש שנים על בית־ הספר הפתוח בראשון־לציון, עזב את עבודתו במכון ומנה לעבוד כמתנדב בבי"ס זה. הוא עשה זאת לטעמו, כיוון שביקש לעבוד ב־ בית ספר שבו יוכל להפגש עם אנשים ולהכירם. את הלימודים במסגרות הנהוגה בבתי־ספר ורצ־ לים לא המשיב כצורך ראשון ב־ מעלה. בראיון שהפגיק לי לפני כשלוש שנים אמר: „אם הלמי־ דים רוצים לדבר איתו על נוע־ אים שבשפה נוקאים „מקצועות", אני מוכן לדבר אותם גם על זה".

מייסד ביה"ס הפתוח בראשל"צ, יעקב גיסין, ביקש ליצור מסגרת בה יוכל כל תלמיד ללמוד על־פי מערכת שעות אישית, כלי ציונים ומבחנים. המורים אינם בחוקת מרצים אלא מנחים, מסייעים ומו־ ריכים. התלמידים מתבקשים לה־ גיש רק עבודות. באופן תיאורטי, יכול תלמיד לא להופיע בבי"ס, אלא ללמוד בביתו ובאמריקה, כדי באי שיגיש את העבודות שעליהן סיכם מראש עם המורה. אין רשות נוכחות ואין כפייה.

הפעילות הפוליטית בביה"ס ה־ הפתוח אינה חוקית בעקרון — כך עולה מתגובת משרד החינוך ה־ תרבות. „חל איסור לעסוק בפעי־ לות פוליטית בין כתלי בי"ס", אומר הדובר ישראל כהן. לגבי חולצת „בי"ר־אל" של ד"ר רו־ ברטו, אומר הדובר כי הנושא טעון בדיקה משפטית. על הביגר־ סים בבית המורה השמאלני אמר: „יש בזה טעם לעגם וסכנה — לא משנה מה דעתו הפוליטית של ה־ מורה. הנושא מושפע מדעותיו ד־ הכחנתו לאפיק פוליטי מסוים על־ ידי המחנך, גם אם הדבר מתנהל מתוך למסגרת הלימודים, משבשת את המסגרת החינוכית".

# רופא בעל שם

(סוף מעמוד 1)

הוכא ומשוק בעבירות מס לפני בית־משפט.

מאיר בן־שטרית, בן 27, תושב נבטתיים, פרוצלו בבית מליחה הלאומית, נעצר אתמול במחוז על־ידי שלמיות המס, כחשד באי־רשות דיווחת מס הכנסותיו. הוא שחרור בעו־ בות של 10 מיליון שקל.

בן־שטרית — כיום שוחרר מכבי פתח־תקוה — הובא אתמול לפני שופט השלום וחויבר, סלים גע־ בראן. רכז המבצעים של מס הכנסה, בת דוחבוץ, טען לפני השופט, כי בתקופה שבין 1981 ו־ 1985, קיבל בן־שטרית מקבוצות הכחרגל מהן שיחק — מכבי חי־ פה, מכבי תל־אביב ומכבי פתח־ תקוה — הכנסות ומענקים בסכו־ מים המסתכמים בעשרות אלפי דולרים, אך לא פתח תיק במס הכנסה ומעולם לא הגיש דיווחים של הכנסותיו.

החוקר ציין, כי כשנשאל בן־ שטרית מדוע לא טרח לדווח ל־ שלטונות המס של ציפורן, הוא השיב, כי לא ידע שצריך לעשות כך.

„אבחות המסרים פשוט הכי־ ריחו מרי מפיים הבריחו את שלטונות המס לפעול נגדן. הן למעשה פתחו במלחמה ו־ חייבו אותנו לנקוט אמצעים שאנחנו אוהבים קליטו, כגון חקירות הנאה לבית־משפט" — אומר המומה לעניין מס הכנסה הלאומנה על החקי־ רות הדמדיקון, אברהם צרפ־ תי, בראיון ל„מעריב".

בהם צרפתי מסביר, כי אין כל מדיניות של „עלימים" במה שנוגע למיפול באגודות הספורט. לדבריו, הן פשוט יבדישו את ה־ סאה מבחינת אי־כיבוד החוק ו־ משיכת חובות למס הכנסה.

אנשי מחלקת החקירות של מס הכנסה הודיעו, כי בקרוב יוזמנו לחקירה עשרות ספורטאים נוספים כדי לבחון אם שילמו מס הכנסה כדין.

שלטונות המס אינם מנסים ל־ הרוס את הספורט, אומר אברהם צרפתי. לדבריו, מבנת הגבוהות מס במקור מושלמים לשחקנים בשיעור 30 אחוז וזאת יחרת המס, וחייב הספורטאי לשלם מהתאם ל־ הכנסותיו האמיתיות. הוא מוסיף, כי אגודות הספורט ניצלו לחיה את היתום וסלחני של שלטונות המס המשיכו להתחמק מתרבות ניכוי מס של תשלומים לשחקנים ולמ־ אמנים.

אתמול סנה איירגון שחקני ה־ כדורגל לנציב מס־הכנסה יאיר רגיבוביץ. בבקשה להיפגש איתו בחיפוש. האירגון מבקש להציב בפני הנציב את — „מצוקתם של שחקני הכדורגל ומנמאים בין ה־ פטיש של מס־הכנסה, לבין זה־ סון של האגודות, אשר אינן מס־ ציאות לשחקנים את הוצאותיהם הדרושים, כדי שיוכלו להגיש את הדיווחים שלהם למס־הכנסה.

# מזכיר איגוד מקצועי בערד חשוד במעשה מגונה בילדה בת 10

מעצרו של מזכיר האיגוד ה־ מקצועי במועצת פועלי עיר, החשוד במעשה מגונה בילדה בת 10 — הוארך אתמול בבקש־ דת שופט בית משפט השלום בבאר שבע.

הילדה היא בתה של אשה ה־ חיה עימו בביתו בערד, אבל אי־ נה נשואה לו.

נציג משטרת ערד, רס"ר חיים מרחוי, ביקש להאריך ב־3 ימים את מעצרו של החשוד, יהודה קו־ סאי, בן 46 משרד, אולם השופט נאות להאריך את המעצר ב־3 ימים בלבד. רס"ר מרחוי טען כי הילדה מתגוררת בבית החשוד יחד עם אמה, ולכן עלול שיהרוהו מ־ מעצר להשפיע על הילדה, שנקל־ עה לטראומה נפשית קשה.

על שאלות עו"ד יהודה ידבסקי שייצג את קוטאי את הילדה גם יחד, והשיב נציג המשטרה, כי ב־ עבר כבר התלוננה הילדה על גבר אחר שעשה בה מעשה מגונה. „גם אז טיפלתי בחלונה אך האדם לא אותר", אמר רס"ר מרחוי.

בתשובה על שאלה אחרת אמר רס"ר מרחוי כי הוריו האשה מסוכ־ סים הם החשוד, וכי מאז המקרה נמצאת הילדה ברשות אביה, שגם לקח אותה לבדיקות רפואיות ב־ בית חולים. בינתיים אין בידי ה־ משטרה עדויות שהילדה משקרת, ואין בידיה גם עדויות אחרות.

נציג המשטרה טען כי קוטאי עשה את המעשה המגונה בילדה, כאשר אמה היתה במקום עבודתה. המקרה הראשון קרה לדבריו לפני חודשים אחדים, והילדה לא הת־ לונה משום שפחדה. רק לפני שב־ עים סיפרה על הדבר לסבתה, אבל חששה לספר לאמה.

הסניגור אמר לשופט: „וחשוד הוא בעל מימד נכה [illegible] המשטרה לא הסביר מדוע יש לי המשיך את מעצרו".

ארגון מגדלי ירקות המרכז החקלאי
המועצה לייצור ולשיווק של ירקות
ארגון מגדלי ירקות התאחדות האיכרים

קרן אברהם בראון (ברונו) ז"ל

הנהלת הקרן מתכבדת להזמינך
לטכס האזכרה
לזכרו של אברהם בראון (ברונו) ז"ל
מנכ"ל המועצה לירקות

הטכס יתקיים ביום ראשון, כ"ז בחשון תשמ"ו (10 בנובמבר 1985)
בשעה 15.00 בבית הקברות במושב בני עטרות.

ידידיו ומוקיריו מוזמנים.

במלאת שלוש שנים לפטירתה
של יקירתנו

עליזה בגין ז"ל

נעלה לקברה בהר־הזיתים ונתייחד עם זכרה.

האזכרה ביום שלישי, כ"ח בחשון התשמ"ה (12.11.85), בשעה 3.00 אחר הצהרים.

המשפחה

אנו מודיעים בצער על פטירתו של

מאיר וייל

ההלוויה תיערך בקיבוץ יד מרדכי, היום,
יום חמישי, 7.11.85, בשעה 15.00.

המשפחה

חופשת חנוכה בלונדון
לדת"ים ושומרי כשרות

מועדון מטיילי מעריב

8 ימים (7 לילות) גם מזון כשר (חצי פנסיון) ומלווה דתי *
ביצוע: „גשר" * היציאה: 8.12.

פרטים: „מועדון מטיילי מעריב", מערכת מעריב, טלפון: 03-439207.

# ישראלי נפצע מיריות ליד רמאללה

צרור יריות מנשק אוטומטי נורה אמש, סמוך לשעה 9.00, לעבר חיילי צה"ל שהגיעו ל־ פזר התקהלות ליד כפר בידו שבנפת רמאללה, ונציר ישר־ ראלי נפצע פצעים בינוניים. הוא הועבר לטיפול בבית החולי־ים „הדסה" עין כרם. כמו כן נפצע מחיילים הרשב מקומי.

הירדע הזל כאשר כחות ה־ במחנן נקראו לכפר בידו לאחר שבקבוק תבערה חושלך במקום לעבר משאית מקומית. כחות ה־ במחנן שהגיעו מקבו כי הוקע „למעשה פלילי, מאחר שבעל המש־ איה מיסו למשטרה.

(ע.)

# בוחנים המלצה להעמיד לדין את דוד בלאס

פרקליטות המדינה בוחנת המלצה של הרשות לניירות ערך להעמיד לדין את ארב העסקים דוד בלאס, עד דיווח כזב בקשר לאחזקותיו במניות „בנק הספנות".

ראש מחלקת החקירות ברשות לניירות־ערך, בן דרור מתן, אישר בתגובה לפניית „מעריב", כי מחלקת החקירות ברשות העבירה לפרקליטות המדינה תיק חקירה של דוד בלאס, בו הוא ממליצה להעמידו לדין על מסירת מידע כוזב.

דוד בלאס לא הודיע כי ברשותו יותר מ־10 אחוזים ממניות „בנק הספנות", למרות הוראת החוק האוסרת להחזיק יותר מ־10 אחוזים ממניות של חברה הנסחרת בבורסה ללא דיווח להנהלת הבור־ סה. כאשר נשאל, טען בלאס שהוא מחזיק פחות מ־10 אחוזים ממניות „בנק הספנות". אף שחקירת הרשות לניירות־ערך העלתה שהחזיק יותר מ־10 אחוזים.

העבירה בה מאשימה הרשות לניירות ערך את בלאס, דינה עד שלוש שנים מאסר או קנס גבוה.

לדברי בן־דרור מתן מקוה הרשות, כי כתב האישום יוגש בקרוב על ידי פרקליטות המדינה וכי העבירה תשמש אות אזהרה למי שבנקש להשתלט על חברה שמניותיה נסחרות בבורסה, מבלי לדווח על אחזקותיו כחוק.

עודד שורר

## המניות הישראליות בבורסת ניו־יורק

| | | | |
|---|---|---|---|
| נייר חדרה | 6⅝ | | −⅛ |
| אליאנס | 2 | | — |
| אלרון | 6⅝ | 6¾ | +⅛ |
| אלסינט | 2¼ | | — |
| א.א.א. | 4⅝ | 4¾ | +⅛ |
| עץ לבנד | 29 | | −¾ |
| תעשיות ליזור | 10 | | — |
| מאייסקס | 9½ | 10 | — |
| אינטרפארם | 5¼ | 5¾ | — |
| תרו | 2¾ | 3⅛ | +⅛ |
| טבע | 3⅜ | | — |
| אלביט | 7 | 7⅛ | — |
| אופטרונטק | 9¼ | 9¾ | — |
| אלקטרוניקה לישראל | 10 | 10½ | −¼ |
| ראדא | 10 | 10¼ | — |
| מדד דאו ג'ונס | 1400.00 | | +2.00 |
| זהב (סגירה בניו־יורק) | 323.50 דולר האונקיה | | −1.00 |
| כסף (סגירה בניו־יורק) | 6.12 דולר האונקיה | | −0.02 |

נמסר על־ידי „בנק המזרח הבינלאומי"

יקירנו
# ישראל רטנר
איננו

ההלויה תתקיים ביום ששי, כ"ד חשון (8.11.85) בשעה 10.00 בבית העלמין הישן חוף הכרמל חיפה.

נפגשים ע"י השער הראשי.

האבלים: אשתו: רחל
בנו: דני
כלתו: רותי
נכדיו: שרון, שי ומיכל
אחיו: צבי רטנר ומשפחתו
יונה רטנר ומשפחתו
גיסתו: ציפורה רטנר ומשפחתה
וכל בני המשפחה

---

בית חיפה
כימיקלים

המום וכואב על פטירתו של
# ישראל רטנר ז"ל
חבר ומנכ"ל לשעבר

ומשתתף בצערה הכבד של המשפחה

---

בצער רב הננו מודיעים על פטירתה
של אחותי הדודתנו
# פנינה פוטשניק
ילידת קילצה – פולין

ההלויה תתקיים מחר, יום שישי, כ"ד בחשון תשמ"ו, 8.11.85, בשעה 12.00 בהדרים, בבית העלמין „הדרום" בגבול חולון–בת"ים.
נפגשים ליד השער החדש

אבלים:
אחיה ראשון: צבי ואסתר פוטשניק
בת אחותה: בלהה ספיר וב"ב
בת אחיה: נירה קוטין וב"ב
וכל קרוביה ומכריה

---

אנו מודיעים בצער רב על פטירתה של
אשתי, אמי ומכתנו היקרה
# רחל טוק ז"ל
ההלויה התקיימה אתמול, יום רביעי כ"ב בחשון תשמ"ו 6.11.85 בבית העלמין בכפר סמיר. חיפה.
ישבים שבעה בבית המנוחה רח' הנקין 8 חיפה.
המתאבלים:
בעלה: דוד טוק
בנה: יורם טוק וב"ב
וכל המשפחה

---

קבלת חודעות
24 שעות
ב דחוף
מודעות
משפחתיות דחופות
וכל יתר סוגי המודעות ל
מעריב
קבלה חודעות
מתקבלות
24 שעות ביממה
ב דחוף דיזנגוף
רח' דיזנגוף 118
(מול כסיון)
טל. 246363
239952

---

מקרה תחבורה
צו מרדוק ואסמה
ראשונות
שם הנהגת ישראל המשים בקרם – בסרוק, מעם המשרד הראשון, רח' השומר 31, שהתאמנן בה המשר מס הנמוך של תל אביב-יפו, ומק אורדה 1621/85. ומאריך צו ומר דוקן 9.9.85 ומום המקום לאסמה ראשונה: 20.12.85 בשעה רבע מ הדשבר, רח' בן יהודה 14, תל אביב. שעת דאסמה: 1. מרשים בשעה 9.30 2. המתאבים בשעה 9.45

---

אנו מודיעים על פטירתה של יקירתנו
# איה שפירא
נולדה בראשון לציון למשה וסוניה הכט

ההלויה תצא מחר, יום שישי, 8.11.85 בשעה 11.00, מבית ההלויות ברחוב רפנה 5 תל-אביב ותגיע להר הזיתים בירושלים בשעה 13.00, על יד מלון אינטרקונטיננטל.

אוטובוס לירושלים יעמוד לרשות המלווים.

האבלים:
יעקב שמשון שפירא
גמליאל שפירא
רחל ואפרים קליימן
לאה ודוד שפירא
והנכדים: עמוס, שאול, גרעון, יעל, עמיאל ותמר

---

המזרקה לעניה וקליפה
של עובדי הסוכנות היהודית

אזכרה וגילוי מצבה לזכרה של
# שושנה בלאו ז"ל
ביום ראשון 10.11.85 בשעה 14.00 באולם הישיבות בקפלן 17 תל-אביב, ובשעה 16.00 נפגשים ליד השער הישן בבית הקברות בחולון.

---

סגן ראש המטה לתור הביטוי והעיסוק
המנהל הכללי
ורשם הקבלנים

אבלים על מותו של
# איג' מאיר טני ז"ל
חבר הועדה המייעצת לרשם הקבלנים
ומביעים תנחומים למשפחה האבלה

---

משתתפים באבלם של
ניצה חיים והמשפחות
במותו של האב
# אשר (אוסקר) גלזרמן
בית חצרים

---

ליאוריק קליינר
משתתפים באבלך הכבד במות
# אמך ז"ל
חברת רסקו
ושבדיה

---

אנו מודיעים בצער רב על פטירתו של ראש משפחתנו
# יעקב מילר
ההלויה תצא מבית המנוח בכפר יונה היום, יום חמישי, כ"ג חשון תשמ"ו 7.11.85 בשעה 14.30 לבית העלמין המקומי.

המשפחה

---

בצער רב וביגון קודר אנו מודיעים על פטירתו של
# הרצל וינר (בר' יוסף)

מתאבלים
אשתו: פנינה
בנו וכלתו: דניאל ועירנה
בנו וכלתו: רון וג'קלין
בנו: עודי
נכדיו: עדי, יונתן, יובל ונעמי
אחיו וגיסתו: משה וצפורה

---

אנו מודיעים בצער רב על פטירתו יקירנו
# עמנואל קונשטוק
ההלויה תצא מביתו בשכונת ביאליק בחדרה, היום, יום חמישי, כ"ג בחשון תשמ"ו, 7.11.85, בשעה 3.00 אחה"צ.

אשתו: שרה קונשטוק
ילדיו: רוני, ניצה, שולה
והנכדים

---

למשפחת תורן
משתתפים בצערכם הכבד בהילקח
יקירכם – עוברנו – חברנו
# שלמה תורן ז"ל
התנועה האזרחית לישראל
ההנהלה – ארגון העובדים

---

במלאת שלוש שנים לנפילתו במלחמת לבנון
של אחינו
# אבי בן־שמואל ז"ל
תתקיים אזכרה בהר הרצל בירושלים ביום ראשון כ"ו בחשון תשמ"ו (10.11.85) בשעה 4 אחה"צ.

אשתו: יעל והילדים יוחאי עדו ושלומית
הוריו: מלכה וחיים בן־שמואל (מלכים)
האח: שמואל, גילה ואריאלה

אוטובוס יצא מבית הורים, פינלס 3, ת"א, בשעה 2.15 אחה"צ.

---

במלאת ארבע־עשרה שנים לפטירת
בני היקר
# יוסף חיים שקי
ז"ל
בן חיים י. שקי ז"ל

תיערך אזכרה לזכרו ביום ראשון, כ"ו חשון תשמ"ו (10.11.85), בשעה 3.00 אחה"צ בבית העלמין בנחלת־יצחק, תל־אביב.
מתאספים ליד הכניסה.

ויקי שקי

---

במלאת שלוש שנים לנפילתו של
בנו ואחי היקר
# אליעזר (אלי) סלפטר
ז"ל

תתקיים אזכרה ביום ראשון, כ"ו בחשון תשמ"ו (10.11.85), בשעה 16.00 אחה"צ, בבית העלמין הצבאי בקרית־שאול.

חיים, עליזה וניצנה סלפטר

---

בצער ובכאב אנו מודיעים על פטירתה של יקירתנו
# קלרה גפן
ההלויה תתקיים מחר, יום שישי, כ"ד חשון תשמ"ו (8.11.85) בשעה 11.00 לפנה"צ בבית העלמין „הדרום" (בגבול חולון בת"ים). אוטובוס ייצא בשעה 10.20 בבוקר מבית המנוחה רח' ההסתדרות 15, חולון.
ישבים שבעה בבית המשפחה ויניקוב כראליק 83, חולון.

אבלים: בעלה: אליעזר
הבנות: נועה ורמי ויניקוב
נירה ומנחם עינן
הבן: נתן וחנה גפן
נכדיה וניתנה
וכל בני המשפחה

---

בצער רב וביגון אנו מודיעים
על פטירתה בשיבה טובה של אמנו וסבתנו היקרה
# דבורה שר
(לבית מרגלית)

ההלויה תצא היום, יום חמישי, כ"ג חשון תשמ"ו 7.11.85 בשעה 1 אחה"צ מבית ההלויות העירוני רח' רפנה 5, ת"א, לבית העלמין בקרית שאול.
אוטובוס יעמוד לרשות המלווים.
ישבים שבעה בבית המנוחה רח' טשרנוביץ 21 ת"א.

אבלים: בנה וכלתה: אריה ואתובה שריר
בתה וחתנה: צפורה ושלמה פיין
בתה וחתנה: שרה ומשה שוחל
הנכדים והנינים

---

בצער רב וביגון קודר אנו מודיעים
על פטירת בעלי, אבינו וסבנו היקר
# חיים צבי בלטמן
ההלויה תצא היום, יום חמישי, כ"ג חשון תשמ"ו 7.11.85 בשעה 2 אחה"צ מבית ההלויות העירוני רח' רפנה 5, ת"א, לבית העלמין „הדרום" בגבול חולון–בת"ים.
אוטובוס יעמוד לרשות המלווים.

המתאבלים:
אשתו: יונה בלטמן
בתו וחתנו: נחמה ואורי שילר וב"ב
בנו וכלתו: יעקב ולאה בלטמן וב"ב
בנו וכלתו: אביב ואילנה בלטמן וב"ב
נכדיו וכל בני המשפחה

---

בצער רב אנו מודיעים על פטירתו של יקירנו
# אברהם (בזמו) דנציגר
ההלויה תתקיים היום, יום חמישי, כ"ג בחשון תשמ"ו, 7.11.1985, בשעה 2.30 אחה"צ, בבית העלמין „הדרום", בגבול חולון–בת"ים.
נפגשים ליד השער החדש.

האבלים:
אשתו: ויולט (איבי)
בנו וכלתו: משה ותנה
בנו וכלתו: דני ואירים
בנו: אילן
נכדיו וכל בני המשפחה

---

במלאות שלושים לפטירת יקירנו
# אברהם אלסטר ז"ל
נעלה לקבר לאזכרה וגילוי המצבה ביום ראשון, כ"ו בחשון תשמ"ו (10.11.85), בשעה 15.00

נפגשים ליד השער הדרומי בבית העלמין בחולון.

תודתנו נתונה לכל מנחמינו בכתב ובע"פ.

המשפחה

---

לחברתנו היקרה
בתיה עוזיאל
והמשפחה

אתכם באבלכם במות האח
# עו"ד צביקה גילאון ז"ל

| | |
|---|---|
| איטן ויצחק איזניר | דרה ואמנון כרמלי |
| לנה ואבי בינשטוק | זהבה ודוד כץ |
| אביבה ואבי בראן | שרש ובני כספי |
| מיקה ויהודה גל | דבורה ושוקי ליבביץ |
| אביטל ואלי גיטלין | דבורה וצביקה ליפשיץ |
| ברכה ומרדכי ויעביץ | שושנה וישראל נסים |
| זהבה ויצחק רנקנר | תבצלת וידידיה סולל |
| אמנון ודליה הרמתי | מיה ושמואל עפרון |
| עליזה וכרמלי הרני | אורה וגבריאל פיש |
| רובינה ויצחק הדובביץ | זמירה וחיים פלד |
| רותי ושמואל הרצפלד | עדינה ואשר פרלמן |
| אילנה ודני וקס | רינה שמחוני |
| דרה ושביאור זקהים | דקלה ויגאל שוהם |
| | גלי ומרוך שוב |

---

מבצע אמיר الاصل

# סכינאות בירושלים

הסכינאות הנבלנית המכוונת נגד יהודים שלומים בירושלים בדרכם לתפילה ליד הכותל או ליעד אחר היא סכינאות לשם פגיעה בהווה אכזרית ביהודים בתור שכאלה. ריבוי מעשים מתרעבים כאלה בזמן האחרון מלמד, כי הם נועדו לשרת מטרה נוספת: לחד־בל במאמצי השלום בין ישראל וירדן.

אולי לא במקרה בחרו הסכינאים ושולחיהם את ירושלים העתיקה לפעילות מוגברת של פיגועים. דרך קיום בשלום בין יהודים לבין ערבים בירושלים המאוחד דת מפריך את התיזה היסודית של "תורת" המחבלים, אשר לפיה לא יתכנו כלל חיים משותפים ביניהם. הם מבקשים ללמד לקח הפוך ולעשות את החיים המשותפים בירושלים לבלתי נסבלים וממילא בלתי אפשריים.

אסור להבליג על הסכינאות כשלעצמה. אך המציע המריני שמאחורי המעשים המתרעבים מחייב עוד יותר מכך ללחום בסכינאים ובשולחיהם לא רק כדי לצמצם ככל האפשר מעשים שפלים מסוג זה אלא גם כדי למ־נוע את התבלה במאמצי השלום.

אנו חושבים, כי אסור גם לעבור לסדר־היום על עב־תו של נשיא מצרים חוסני מובארך ליאסר ערפאת. שלא לפגוע ביעדים ישראליים בעולם, אשר ממנה משתמע באופן ברור כאילו ביעדים בישראל שבתוך "הקו הירוק" ובשטחים שמעבר לו מותר לבצע מעשי רצח וחבלה. יעדים ישראליים אינם הפקר ולא יהיו הפקר בשום מקום. לא כל שכן בארץ־ישראל ועל אחת כמה בירוש־לים.

המלחמה במחבלים היא בראש ובראשונה מלחמה במרצחים; היא גם מלחמה במחבלי השלום.

# מלכודת הריבית

גם אם הארצי ובנק ישראל ייכנעו ללחצים המשפע־לים עליהם ויפחיתו את שיעור הריבית האפקטיבית מ־7.5% עד ל־6% בלבד לחודש ימשיך המשק הישרא־לי לשאת בעולו של שער הריבית הגבוה בעולם. שאי־נו מאושר יצור בתנאי תחרות. אפילו נניח שאנו שרויים עדיין באינפלאציה של 4% לחודש – הריבית היא בשיעור ריאלי של כ־30% לשנה.

אלה עובדות שאינן נתונות בוויכוח. כמו שאין מי שיחלוק על כך שכבל שיאט קצב האינפלאציה – וכולי־נו מצפים להאטה נוספת בחודשים הקרובים – כן תהיה הריבית הנוכחית בלתי נסבלת יותר ויהיה צורך לזרז קצב הפחתת השיעורים. גם הטענה הנשמעת מפי חברי הארצי ובנק ישראל שאין אפשרות להוריד את שיעורי הריבית כיוון שהממשלה אינה מצליחה לצמצם את הגב־אותיה ויש צורך לאזן הוצאה זו בעזרת ריסון האשראי – אינה קבילה. לא מתקבל על הדעת שהמיגזר היצרני, המוכה בלאו הכי, יידרש לשאת את תוצאות המחדלים של המיגזר הציבורי.

השאלה העיקרית שעליה צריך לנהל ויכוח היא: מה צריך להיות קצב הפחתת שיעור הריבית.

יש לא מעט צדק בטענה, שמוטב לא להיזהר בהקי־לות בשיעור הריבית. פיגור של שבועות מספר בעיד־כון שערי הריבית אינו מה הרסני כפי שמתארים אותו נציגי התעשיינים והמחרחרים. לעומת זאת מבטיח פי־גור זה שלא יהיה "שטפון מניטארי" בלתי צפוי הע־לול להביא לדים התנבית להבראת המשק.

# עריק או שתול

ויטאלי יורצ'נקו, איש הק.ג.ב. שהיה אצל האמריק־נים, רוצה עכשיו הביתה לרוסיה.

עד אתמול היו העובדות כאלה: בראשית אוגוסט בי־קש יורצ'נקו מקלט מדיני בשגרירות ארה"ב ברומא, קיבל הזעבר לארה"ב. שם – על פי הידוחים – דימר את כל הידוע לו על מעסיקיו במוסקווה. מאתמול צץ סיפור חדש: יורצ'נקו נמלט מידי "חוטפיו" האמריקנים לשגרירות הרוסית בוושינגטון ושם הודיע כי הוא רוצה לחזור למולדתו הסובייטית. היום הוא חזר לאחר שד־אמריקנים שוכנעו כי הוא עושה זאת מרצונו החופשי. אבל לארה"ב גירסה משלה: יורצ'נקו לא נחטף אלא באמת עריק ועכשיו – בגלל סיבות שונות, להערכתם אי־הסכמת פילגשו לעזוב עימו – החליט לשוב הביתה.

ויש עוד גרסה של ציניקנים שאולי יותר מתקבלת על הדעת: יורצ'נקו באמת לא עריק, אלא עשה עצמו עורק כדי להישתל במרכז העצבים של סוכנות הביון המרכזית והמולשת הפדראלית של ארה"ב. שם פיזר מי־דע כוזב ומטעה. הוא תיכנן מראש בזהירות – ואף בה־צלחה – לשוב לבריה"מ בתרועה גדולה. ממש ערב הפיסגה בין גורבאצ'וב לרייגן, כדי להביך את ארה"ב.

אנחנו מקומים שהגירסה הנכונה היא זו שאינה עו־שה את ארצות־הברית ללעג, ושגיאה וכי בתוצאה מע־ריקתו לא יהיה מרגל שוחרר מן הכפור אלא עריק הנשלח לסיביר. אנחנו מקומים כי למרבה בלבול ולאי־צות־הברית בטרם לא נגרם שום נזק מהותי. אנחנו מקומים ששיורותי הביון והבירור של ארצות־הברית יודעים מה הם עושים. אנחנו מקומים. אבל לגבי לא משוכנעים.

**מעריב**
עורך: עידו דיסנצ'יק
המו"ל: הוצאת מודיעין בע"מ
בית דפוס "מעריב" בע"מ

**תל־אביב:** מערכת, הנהלה, מודעות, דפוס: "בית מעריב", רחוב קרליבך 2 (מיקוד 61 200), ת.ד. 20010 טלפון 439111.
**ירושלים:** המערכת: רחוב הלל 14 (מיקוד 94 581), טלפון 221151. הפצה ומודעות: רחוב הלל 16, טלפון 231769. מרכז הפצה: טלפון 521159
**חיפה:** רחוב הנביאים 29 (מיקוד 33 104), טלפון 674674. הפצה ומודעות: רחוב הנביאים 32, טלפון 673254.
**באר־שבע:** מערכת, מודעות ושיווק: רחוב ק.ק.ל. 90, טלפונים 74850, 74973, 37553.
(c) כל הזכויות שמורות ל"מעריב".

גבריאל שטרסמן — דו"ח אומבודסמאן

# מעשים מגונים

בימים אלה היה שוב פידסום רעשני ב„חדשות", ובאופן חלקי גם ב„ידיעות אחרונות", ואשר לא באלבי־טוי ב„מעריב" אלא ביחוחים „יבשים", חסרי זוהר. היה זה הסיפור על אותו ארם, שיחסן לו מעשה חטיפת בנו החורג בן ה־12 וביצוע מעשים מגונים בנער.

סיפור עסיסי, לכל הדעות. „חד־שות", המתעלם כמעט דרך־קבע מתקנות האתיקה המקצועית של מער־צת העתונות, פידסם את שמו של האב בלא שנעצר כלל. לא כל שכן עליידי שופט. כמו כן עיסר צילום גדול של הילד האומלל את רפי אותו עתון וגם ב„ידיעות אחרונות" ראה הצילום אור, אף כי לא בממדי ענק ומכל מקום גמ־נע העתון מפידסום שמו של הילד.

„מעריב" „לקח" שוב במסירות מ־ידע לא שלם לקוראיו.

מדוע? מפני ש„מעריב" שמר על החוק וגם פעל בהתאם להנחיות של מערצת העתונות.

האם היינו אישרא שוב „פראיירים", או שמא יש באיזה שהוא מקום „קו אדום" שאין לעברו בתחום זה של פר־סומים אסורים, גם אם „מפסידים" ידי־עה ככלות הכל, הפעם אין מדובר רק באיסורי אתיקה מקצועית של מערצת העתונות, שכבר עמרנו על קהות שי־ניה. הפעם מדובר בעבירה על החוק. אמנם, חוק בתי־המשפט אוסר על פר־סום שמו של קטין, שלא מלאו לו שמונה עשרה שנים והוא נאשם או עד במשפט פלילי. „ולא את תמונתו, מעבר או פרטים אחרים, העשויים להביא לזיהויו של הקטין", אך מדובר רק בשלבי הדיון המשפטי.

אבל בחוק הנוער (שפיטה, ענישה ודרכי טיפול) נאמר במפורש כי „... אלה דינם מאסר שנה אחת –... המפר־סם שמו של קטין המצא בישראל, או שמקום־מושבו כמשמעותו בחוק הכש־רות המשפטית והאפוטרופסות, תשכ"ב־1962, הוא בישראל (להלן בס־עיף זה – קטין)... שיש בהם כדי לייחס לקטין עבירה או שחיתות מידות או לרמז שהוא ילדו, אחיו, אחותו, נכדו או נכדתו של אדם שמייחסים לו עבי־רה או שחיתות מידות;..."

ובכן, פרופסור יצחק זמיר, למה אתה מחכה? אם החוק לעיל בא להגן על מישהו מפני חשיפתו בציבור הרי מדר־בר ברזיק במקרה כזה: ילד אומלל, שעתה יכולים חבריו ללעוג לו, לבוז לו ולהתעלל בו בלא מעצורים מרובה בארם מבוגר, שעדיין לא הוכחה אשמ־תו וכבר נתפרסם שמו ברבים כעושה מעשים אימים, עוד בטרם הובא לפני שופט. כלום עוד לא הוכח. בקושי משהו יוחס לארם, שאולי הוא אשם, אך מקבל שארם זקי מפשע כל עוד לא הוכחה אשמתו בבית־משפט מוס־מך. לא מעל רפי עתון.

כל אימת שאנו נתקלים בעתונות במקרים כאלה אנו שוקלים חוזר וש־קול: האם לפרסם? מה לפרסם? כיצד למנוע פגיעה בחוקי? פגיעה באתיקה המקצועית – ובעיקר: כיצד להימנע מפגיעה בבריאות.

לא תמיד מעריכים עורכים את עצמתה של המלה. המתפרסמת. לא תמיד הם נותנים את דעתם על אותו אדם, נקי או עבריין, שהוא בעל משפ־חה, אב לילדים, בעל לאשה, בן להו־רים, שכן לבריאות כמותו.

החוק ותקנות האתיקה באו לעולם לטובת הציבור.

השכל הישר נועד גם הוא להפעלה מדי פעם בפעם.

חבל שלא תמיד כך הדבר באמצעי התקשורת.

שאול בן־חיים

# ה„מדלג" החדש

אט קלוריוס, שהחל השבוע לכהן כשגריר מיוחד של ארה"ב לקידום תהליך השלום, כבר המתקם בלשכתו החדשה בבנין שגרירות ארה"ב בתל־אביב. מכאן הוא אמור לנוע על פני בירות המזרח־התיכון כדי להבטיח שתתארגה הזרשה, שנוצרה מאז הזב־עה שהציע ראש־הממשלה, שמעון פרס, למלך חוסין, לא תרדם.

הכוונה במיוני ברורה. על קלוריוס להיות מעין „ריצ'ארד מרפי מקומי". לקיים מגעים ולכוון כיצד יוכל מימ־של רייגן לסייע לצדדים להתגבר על המכוזרות בדרך להכנה ואולי אף לה־גיע להסכם. עצם נוכחותו מבטלת את הצורך בכך, שעתה שר־החוץ האמריק־ני, ריצ'ארד מרפי, ישייט בעצמו בזירה בעוד מכתבתו סובבת תחת עריסת ענינים רחופים, המתינים לטיפולו. מה גם, שמרפי עצמו בוודאי לא שש לרילוגים. שלא תמיד והצלחה בצידם. בפעם האחרונה אף הדביקו לסיוד־ו תוית של כשלון.

האם יוכל השגריר קלוריוס ליצור לעצמו מעמד הזהה לזה של מרפי עצ־מו? שאלה זו תתבהר רק ברבות הי־מים. הדבר תלוי לא במעט בהגדרת תפקידו ובתרגום הגדרה ללשון המעשה בשטח.

שלב זה נרמה כי קלוריוס ייטיב לעשות אם ישים פעמיו קודם כל לקאהיר. שהדי קבלת הפנים לדבר־הבלים ערשות מצד מארחיו המצרים, ותוכן הדיונים שם מעוררים רושם כאילו קאהיר נחושה ברעתה לבלום כל סיכוי להידברות ישראלית־ירדנית. הנסיון השקוף לשקם את דימוי הדר־פס של ראש אש"ף רק תחזר תחת נס־יונו של המלך חוסין לנתק את עצמו מארגון המחבלים.

מצרים היתה המדינה הערבית הראר שונה, שחתמה על חוזה שלום עם ישראל. כיום עושה קאהיר מהלכים כדי למנוע מידרון ללכת בדרכה. הדי גלוי וידוע הוא, שישראל לא תנהל מו"מ עם ארגון המרצחים. חיזוקו רק יפריע לחוסיין למצוא לעצמו פרטנ־רים פלשתיניים אחרים.

קלוריוס יצטרך בוודאי להסביר בקאהיר היכן טמון האינטרס האמריק־ני, ומה המשמעות של לחץ מצרי לה־בטחת מקומו של אש"ף בתהליך. האת הזה הוזמנות באה לשנן בארזני המצרים, שהבטחה אשפ"ית להמנע מפיגועי טרור „מחוץ לגבולות ישר־אל", לא תשנה במאומה את התיזמתה של ארה"ב לנגע הטרור ומבצעיו.

אשר יגיע ובציג הדש של חשי־נגטון שבבר בשנתיים האחרונות עת כיהן כקונסול כללי של ארה"ב בי־רושלים. בשנים אלה הכיר בוודאי מק־רוב את כל ראשי הציבור הפלשתיני ביהודה ושומרון, וכך יוכל גם לסייע בעצה לבחור מנהיגים מקומיים, שיהיו מקובלים על ישראל ושניתן יהיה לר־אות בהם את המיגזר הפלשתיני של הוסין.

וושינגטון ראתה דחיפות ביצירת התפקיד הדש. ראשית, על מנת שלא לבזבז את התנצה ואת התקוות שהחד־לו מסתמנות באיזור. ושנית, מתוך הכ־רה, שהאינטרס שלה תובע פרופיל אמריקני מתמשך בנושא זה של חי־פוש הסדר בהחדתיכון. הדבר חיוני בשעה זו, עת מכין עצמו הממשל לקראת פיסגת לונדון.

ו הפעם השניה שמימשל אמריקני מחליט לסגן בישראל בציעות מיוחד דת לנושא מוגדר. כך עשה כבר בימי המ"מ על האוטונומיה, עת הוקמה יחידה קרמנית מיוחדת כדי להבטיח את הקרקע לנציגו המיוחד של הנ־שיא, הברבר שסראוס, ואחריו מל לי־נוביץ. גם אז הוכחה היעילות שבדבר.

באשר לאט קלוריוס, היעילות המצופה היא אולי גדולה יותר. מדומי בדיפלומאט בעל חתק ונסיון, המושב לאחר המומחים לנושא המזרח־התיכון. היחיד מבין עובדי משרד־החוץ האמ־ריקני, ש„הצה את הקווים" בין הצד הישראלי לערבי יותר מפעם אחת. הוא שירת בשגרירות ארצו בישראל, שי־מש אחר־כך כשגריר במפרץ וחזר לכ־הן כקונסול כללי בירושלים.

כישוריו נוצלו כבר בשבועות האח־רונים כאשר הנהל לוושינגטון והיה נוכח בעת השיחות שקיים שר־החוץ, ג'ורג' שולץ, עם ראש־ממשלת ישראל ועם נציגים ערבים בכירים. בדרך זו הבטחה, שיהיה בקיא בכל רזי ומתפ־תחויות, וגם יכול היה להפגין את יכולתו לייעץ לשולץ ולמרפי בהכש־רת הקרקע לפעילות הדיפלומאטית, שארה"ב הוליטה לבצע.

לפי כל הסימנים היתה שעתם של ראשי ה"סטיים דפארטמנט" רחוקת. אך לא הכל פועלים תמיד לפי קצב זה.

רפאל מן

# לא לשכוח את ראס־בורקה

קצב הדרמטי של האירועים הלך ומשכיח מן הזכרון את רצח שבעת הישראלים בראס־בורקה, בריזק לפני חודש ימים. ענינים רחופים יותר רחזקים את הרצח מסדר־היום הציבורי, בטרם קיבל את מלוא הטיפול הנאות. מן ההכרחות התקיפות של הימים הראשונים שלאחר האירוע לא נותר הרבה. ב„ציטרות הדיפלומטיים" שבה ישראל ודחוקת בממשלת מצרים להשלים במהירות את החקירה ולהעביר לידיה את מימצאיה, אך בקאהיר ובנביעות מתנהלים הענינים בעצלתיים.

אפשר בנקל לגלוש למסקנות פוליטיות ופילוסופיות על ערכו של הסכם השלום עם מצרים, נוכח התנהגותם של שבניו בעת הפרשה ובעקבותיה, או להשתמש ברצח כעילה למי שמבקש למנוע התחבטות „השלום הקר". ראיה כללית יותר של האינטרסים הישראליים צריכה להרחיק כל בר־דעת מהרהורים מרחיקי־לכת מדי, אך בהבעת אסור להניח לרצח לחלוף ולשקוע בשכחה.

הרצח הוגדר בפי פקיד בכיר ב„אידע המצר ביחסי ישראל־מצרים" מאז נחתם הסכם השלום, אך הטיפול בו אינו חודג מן השיגרה הדיפלומטית. יש הקובלים על כך, שירושלים לא הצליחה להבהיר למצרים את מידת החומרה, שבה היא רואה את הרצח, ולא הגיבה כראוי על התגובות המצריות הפרשתיות, שבאו אחריו.

הדש לאחר הרצח עדיין אי־אפשר להשתחרר מן הדעות מן הרצח עצמו, ממניעת הטיפול הדפואי (המישה מן הנפגעים מתו בשל אבדן דם), מן היחס הסלחני־ד־אחר המתגלה במצרים כלפי הרצח, מן „הסתכת בחקירה, מהמנעות מצרים מצעדים בסיסיים כמו ביקור אצל משפחות הנרצחים, הפצועים הניצולים.

אבל חלק מבני המשפחות הניצולים מוטרדים גם מן הטיפול הישראלי בפרשה. מן ההכרזות הראשוניות שלא היה לזן המשך, מדברו של צות בינמשרדי, שיטפל בהיבטים השונים של אירוע כה חמור, מכך שלא נוקטו צעדים מדיניים נוספים, מעבר לשיגרה הדיפלומטית, כדי להבהיר את חומרת האירוע למצרים. מזכירים לי כי בארה"ב היה אירוע כזה מודד הקמת „בחן משימה בינמשרדי למציאת דרכי תגובה מדיניות, הסברתיות ואחרות. לצד טיפול בבעיות טכניות הנוגעות לנפגעים.

בעיה העיקרית העומדת בפני הממשלה היא איך להגיב במלוא החומרה הראויה, כלי לפגוע במסכת הכוללת של היחסים עם מצרים. שהרי צערים חריפים מדי מצידנו עלולים רק להקפיא עוד יותר את ה„שלום הקר". אולי צריך היה להפריד את הרצח מעניינים אחרים, התלויים ועומדים בין ירושלים וקאהיר, ו„להטריד" את המצרים בנקודתן רגישות, כמו דעת־הקהל האמריקנית, בשאלת טיפולן של הרשויות המצריות בפרשה. אולי אפשר להביא את פרטי הפרשה לידיעת הציבור באמצע שוקים באירופה, שמהם מבקשת מצרים לעודד תיירות למלון הדש בבריאות ולאמרים אחרים בסיני.

גם אנשים המעוניינים בכל ליבם בהמשך תהליך השלום עם מצרים ומדיניות נוספת אינם יכולים לוביק לרצח שבעת הישראלים לחלוף כך סתם, אל השיגרה והשיכחה. הרצח המתועב אינו צריך להשפיע על במנות ישראלית להעביר את מאבה לבודדות בינלאומית. אם הדבר אכן יביא לשיפור ביחסים בין שתי המדינות, במקבל, חייבת ישראל שלא להרפות מן הדרישה כי הרצח בראס־בורקה ייחקר עד תום, והאחראים למניעת העזרה הדפואית לנפגעים ייענשו.

**זוית חדה**

# התשבץ

התשבץ של חיינו:
בשבוע שעבר – המיטשרים.
לוטו כמובן.
השבוע – האמונות.
העתון „אלף יחד" כמובן.

ככה, יום אחר יום, פעם ליד המשבצות הזורחות, נכזבים מן החלום האנכי שנמוג פעם ליד המשבצות השחורות, נבעותים מן הסיוט האפקי הקרב. אנו ניצ־בים תוהים על התשבץ הקיומי שלנו – חסרי מלים.

שלמה וינשלבוים

לוי יצחק הירושלמי

# השבת אבידה

האימרה היא יפה: „להחזיר את הסס־תורות לחברים". יש בכך משום קביעת עובדה – אם הכרה בעובדה, שהתעלמו ממנה עד כה – שמשהו הלך לאיבוד בהסתרות, או שהסתר־רות כמו אבדה לחבר. ההסתרות – שהמוכ"ל שלה הוא דובדה המוסמך – מבקשת איפוא להשיב את האבידה לבעליה הנכונים.

האימרה היא יפה. הכוונה היא בודד־אי טובה. אבל תירגומה ללשון המצ־אות יהיה בבחינת משימה בלתי־אפש־רית אם לא ייעשה טיפול־שורש – ובמה אחת – קודם כל בתחומים הר־גישים ביותר במערכת הפנימית שכפ־נימית של ההסתרות.

סולם הערכים של ההסתרות – השיתוף והעזרה הדדית ניצבים בראש. התתיישבות העובדת, שיחודה הוא בשיתופיות הכמיתשה, היא קר־ש־הקודשים בעיני תנועת העבודה. היא המופת והדגמה. תופעות שונות, שהיו בשנים האחרונות בהתיישבות, עמעמו במקצת את אדרותיה. ודאי שהנהגת התתיישבות נושאת במלוא האחריות לסטיות של קיבוצים ומוש־בים לכיוון הבורסה ו„השוק האפו־ר" של ספקולאנטים למיניהם (והרי תנו־עת העבודה בארץ־ישראל קמה כמרד נגד ספרים ו„עסקי אוויר", שיהודים עסקו בהם בעידודת הגולה). אך גם הנהגת ההסתרות אינה רשאית לע־מוד לגמרי מן הצד לנוכח תופעות כא־לה. גם התתיישבות והבריה כפופים להסתרות ופועלים תחת דגלה. בתי־קופת הצבע של רוב יוסף המנוח, כאר־שר קיבוצים ומושבים אחדים נתפסו במכידת תחרות ב„שוק השחור" – לא זו בלבד שהם הועמדו לדין אלא גם הוקעו מעל במת ההסתרות. זה העלה את קרנה של ההסתרות והזיק את התנועה התתיישבותית בכן, שאין נוהר־גים כלפי חוטאים בחוכה מידה שהנה מכפי שנהגים לגבי חברים עידוניים.

גנה אתמול, בצד הכתבות על פתיחתה של ועידת ההסתרות, שכללו את הצהרת הכוונה על „הזרות ההסתרות לחבריה", פורסמה ביומון ההסתרות („דבר", 6.11.85) ידיעה, שממנה אנו למדים כי „מושבים ותי־קים בצפון קיבלו ממושבים בעידים ריבית עד 70% על הלוואות דולאר־ות". איש נהלל אמר: „חחי אומנם ריב־בית רצוניות. אבל לפי הזוק הבנתל. מבחינה מוסרית – דבר המר גם למשי־לם וגם למקבל". תגובת המושבים מבוססת על יסוד השיתוף, מהו שיתוף אמיתי אם לא סיוע של מושבים מבוס־סים למושבים חלשים? ריבית רצונית – שהיא נוטה רחוב לילינבלום – והיא הביטוי המוחלט של רוח נהלל נכפר יהושע, שגנב את הריבית האת. במקרי־אות זו – מה התביל העקרוני והמחוזי בין מושבות הבאחון לבין נהלל וכפר יהושע? הסתרות, בכל אופן. אסור לה לזנוח את החבר הנלש ואת המושב הנלש בתגובת המושבים והיא חייבת להילחם בתופעת העושק, שחוקים עושקים חלשים. גם הם חברים בהס־תרות – וגם להם צריך להחזיר את ההסתרות.

האם לא די בכך – הדי בבוקר יום אתמול גם התבשרנו כי רופאים של קופת־חולים יסכן – או מתכוונים ליי־סר – חברה רפואית פרטית, שתגיש סיוע לחברי קופת־חולים תמורת תש־לום. אם הקופה לא תשלם את המשכ־רת במועד. קופת־חולים אינה שם מר־סר. היא שירות הפועל על־פי עקרון העזרה הדדית. קופת־חולים איננה רכשם הפרטי של הרופאים. גם בתי־חולים המרפאות אינם רכש פרטי. חברי קופת־חולים – דואי שאינם רכר שם הפרטי של הרופאים, שיכולים לנ־הג בהם כאחות נפשם. קופת־חולים שייכת לחבריה, שהם חברי ההסתר־רות. קשה להעלות על הדעת, שרופ־אים העלו הצעה כזאת ברצינות. אפילו זו „שליפה" – ואינה אלא הצעת בוסר – היא פסולה מיסודה. מימושה של הצעה כזאת משמעה – גזילת ההסתר־רות מחבריה. אם הערך היסודי של ההסתרות, העזרה הדדית, „ילך לאי־בוד – לא יהיה עוד מה להחזיר לחבר־ריה.

מ"כ"ל ההסתרות תפס את הבעייה האמיתית. תיקון מה ושיפוץ שם אולי יביאו שינוי בקטע מסוים, אך המרחב ההסתרותי יישאר פגום ופ־רוץ. מי שראה את הדרכב של צידי הועידה ה־15 ראה את השינוי המחר־תי שהתחולל במערכת כולה. „ישראל השניה" תופסת יותר ויותר מקום ב„ישראל הראשונה". זו תופעה מרע־נת ומרגינה. רבים מחבריה של ההס־תרות אינם מכירים את האבות המ־ייסרים של הדגנית וכיוצרת ופיקחות ומשכר העסק. הדגמאות של אלה לא עמדו ואינן עומדות לנגד עיניהם. הם מחפשים דוגמה ומופת עכשוריות. ההסתרות תשמש להם מופת והדגמה אם באמת תקבה להם ולכל חבריה את ההכרה ואת הדרגשה שהיא ביתם בכל עת ובייחוד בעת מצוקה.

היום – לא הכל מרגישים כך. ודב־שה כזאת אין מקנים במלים אלא במעשים. ובאן דרוש מעשה מהפכני.

פינג פינג

שאלות לאל"מ (מיל.) מאיר פעיל על בריחת אנשי קבע מצה"ל בגלל השכר הנמוך

# בורחים בגלל הליכוד

**התופעה החמת חדשה?**

הבט, עד 1977, היה שכר משרתי הקבע גבוה יחסית לשכר הממוצע במשק. דווקא המעמד הקפיד כל השנים לתת העדפה לאיש הקבע. לפי הסכמה שקיבלתי בחיתי בכנסת, ראיתי, למשל, ששכרו של אלוף־משנה אקדמאי, גבוה משכרו של חבר כנסת. אבל אז עלה הליכוד לשלטון, ובתוך כמה חודשים הנמיך מעלה את שכרם של הדיים וכל אנשי הממשל, בעוד ששכר משרתי הקבע בשאר במקום ותמצר לרצתם הלך ובל, זה הרגיז אותי. זה לא היה מייר. היה ברור לי שבמקום אי בשאחרת יתחלל השעות של נסישה.

**איך זה שדווקא הליכוד פגע בכבא?**

יש לי לכך הסבר פסיכולוגי. דווקא משום שהם חשו עצמם אקסיוויסטים ובטחוניסטים, הם חשבו שהם בטוחים בכל מה ש־קשור לצבא ולשכר ולציבור משרתי הקבע.

**ובכל זאת — הנטישה הזאת לא מדאיגה אותך?**

אני מאמין שבסופו של דבר יעלה את משכורות משרתי הקבע. אבל בהקביל, אני מציע שלא יתיישבו לרחוף הזוכה לפוגות עש־רים אחרת מהאנשים — את הפוגות בנמל לצבא יותר מדי אנשים בינתיים.

**אתה לא רואה בנטישה חלק מהמגמה הרחבה יותר של הנמוך הנמוך?**

לדעתי, יש בכך הפרת רסן. הבעיה שיש אישור ולזול בציבור כלפי צה"ל, מאוד מדומה. ברור שהכשלון במלחמת לבנון הוא לא של צה"ל אלא של המשלטה המחולקת מבחינה אריאל־רפאל. הם שנישלו.

שמשון ארד

# הטירוף לבית מיטפורד

ב אנגליה של שנות השלושים והארבעים היו האחיות מיטפורד שם דבר. שתיים מהן אף נודעו לשמצה. אחות אחת, דיאנה, היתה נשואה למנהיג הפאשיסטי אוסוולד מוזלי. אחות שנית, יוניטי, היתה שנים בתינוק ובילתה סימנים של אהבה ותלות לגרמניה הנאצית ולמנהיגיה. היא נהגה לסי עוד לעזים קרחות על שולחנו של היטלר. היתה מרבית אצל משפחת בנלס. כשנודע לו היחסים בין גרמניה לבריטניה בסוף שנות השלושים נשבעה יוניטי, שאם תפרוץ מלחמה מה ביניהן, תתאבד. משפחה המלחמה בספ־טמבר 1939 יצאה יוניטי מרקמה. אבל הב־ריח פגע ברקמת המוח בלי להמיתה. היא נפטרה רק לאחר גמר המלחמה.

למשפחה אחת דיי היה בשתי בנות אלה כדי לזכות במוניטין אם לא בדראון עולם, אלא שלמשפחת מיטפורד, כמו במשפחות בודמנים הגדולים, לא הכל היה תפור במבע אחד. הבת הבכירה של המשפחה, נסי מיט־פורד, היתה סופרת די מקובלת ואילו אחות צעירה יותר, ג'סיקה מיטפורד, היתה שנים רבות קומוניסטית. הגדה לאמריקה והציאה מתחת ידה ספרים אוטוביוגרפיים מעניינים.

הדרמה, הטרגדיה ואולי הפארסה לבית מיטפורד אינם מתמצים בזה. אם האחיות סידני מיטפורד, היתה קרחת משפחה לאש של אינסטן צ'רצ'יל, בעלה הראשון של דיאנה מיטפורד־מוזלי היה סריאן גינס, בנו של לורד מרין (שנורה בידי לורד בקאוהרד), ואילו נסי, הסופרת, היתה שנים עם בסטן מלבסקי, ראש הלשכה של הדוגל בלונדון בזמן המלחמה.

בעלה השני של בשיקה מתבעל הראשון נהרג במלחמה, היה עורך־דין יהודי־אמריק־ני. כאשר נשלחה בתקופת המלחמה מושר־גנטן לטרנסנייסקי נסיעה הרשות לפיקוח על המחירים, גיים אותה להסתדרות הפקי־דים הסראלית יהודי ששמו אל ברנשטיין. שלא היה אחד אלא אבן של קול ברנשטיין, ששלושים שנה לאחר־מכן זכה להתפרסם כבוב "השיגנטן פוסט", שחשף יחד עם בוב הרוואד את פרשת הווטרגיט. האחות הב־עיתה, רבודה, נישאה לדוק מרבנשייר, שאי־הין, המרקיז מהאיינגטון, היה נשוי לעד שנ־מל בקרב על שחרור בלגיה לקולין, אחותו של גון קנדי.

את סיפור המשפחה המורחבת הזאת כתב לא הסטוריון ולא חוקר אלא גיטנס גינס, בנה של דיאנה מיטפורד מנישואיה הראשונים. זהו ספר שהופיע באנגלה הן באנגליה הן באמריקה, ולמרות הרוקי העיקר. רי השקוף שלו, לנסות לחרץ ולהסביר את סיפור חייה של אימו ושל אחיותיה – מאבץ לטוב את המשוקע והנתעב – מוקרקת תמר־נה מעולה של מידוף ושנאה, תעתועי רמיון ומשיחות שקר.

משפחת מיטפורד, שליטים נוחשבה למי־שפחת הלורד רדסדיל, השתייכה לכאורה לשכבת האצולה הבריטית. המעמד הנכרתי, האפשרויות למעורבות ולקידמה פוליטית – הכל היה פתוח בפניה. אחותה מוזלי, מנהי־גה של המפלגה הפאשיסטית הבריטית, גם הוא לא בא מבניי השופכין של הנחבה הב־ריטית. משפחתו נמנתה על מעמד בעלי הארמות, את חינוכו קיבל באחד מבתי־הספר הפרטיים המעולים ובגיל 22 נבחר מטעם המפלגה השמרנית לבית־הנבחרים. לא עברו שש שנים והוא הנהיג לייבור. בתחילה לראשונה כמועמד לבחירות מטעם הליבור, היה ידיד מוזל צ'מברלין. שהביט את מוזלי ובמרוצת השנים הגיע גם לראשות הממשל שמתומה על הסכם מינכן עם היטלר.

שנים אחרות עשה מוזלי מחוץ לפרלמנט עד שבבחירות של 1929 נבחר גם הוא וגם אש־תו הראשונה ושנייתה כמו של לורד קרזון לבית־הנבחרים. מוזלי נבנס לממשלת ראמזי מקדונלד, אבל וויכוחי־הדעות בינינים על דרך למלחמה באבטלה המונית הביאו. בקצר של דבר, לפרישתו של מוזלי ולהקמת המפלגה הפאשיסטית בהנהגתו. הדיכוח על הדרך להחלץ מהמשבר הכלכלי היה רק מגיע אחד לפרישתו של מוזלי. ביסודו של דבר האמין מוזלי בכוחותיו כמנהיג כריזמ־טי ורואה את האתגר העיקרי בנסיון לכר־ון באנגליה מישטר פרמידה, הזמנה לדגם של מוסוליני באיטליה ושל היטלר בגרמניה – מוזלי ראש ופירמידה וכל השאר מתוך תיה.

**איך זה קרה שהאחיות לבית מיטפורד, בנות לשכבה רגועה ושבעה, נתפסו לדר־לום הנתעתעים הזה על כל סממניו וסמליה ג'נגלן גינגס, מחבר הספר, בוחה תיאוריה שלמה על הנטיה של בנות משפחת מיטפור־ד להזדהות עם כל אידיאולוגיה, הקשורה בגברים שקן אחבו. כלומר, מרגע שריאנה התאהבה במוזלי היא אימצה עד תומה את תורתו הפאשיסטית, ולא ברור במי מן המב־היגים הנאצים התאהבה יוניטי, אף כי לא חסרו בומנו שמועות על טיב היחסים האיר־טימים ביניה לבין הנהגה זאת, טלל היטלר.**

**האם הנהיה העיוורת אחר מוזלי וחייבה השתעבדות גם לגסיות אנטישמיות, לא הי־תה המשפחתי ולא האצולה המחייבת לא הצליחו לבלום התפרצויות חלגריות אלה. הגדילה לעשות מכולן יוניטי. היא מצאה, שהיטלר ניתן ב„קסם המומר" וביתר 1955 פירסמה מכתב ב„סטירמר" הנאצי ובו כתבה כלהלן: „אני גרה כשנה במינכן וקראת את „שטירמר" מדי שבוע. אילו רק היה לנו באנגליה עתון כזה לאנגלים אין מושג על הסכנה היהודית... אנחנו מנפים ליהם בו בר־כל לאמור בעצמה הבסמבה אנגליה לאגר־ליהם היהודים – הוצבנו".

**בתיקון המנוחה, הזה לא היה פלא, שד־יאנה ומוזלי נישאו ב1936 במרכזו של הטירוף – בברלין. דיאנה ואמותה יוניטי התאחדו לא במלון אלא בבית משפחת בנלס. יוניטי עסקה בתרגום לאנגלית של „מיין קמפף", מיבצע שזיכה אותה בפופולריות בפיסנת. הטומאה. דיאנה ביקשה, בסיוע הכספי של בנלס וחבריה, להקים תנועת שי־ווה, שתעזור למוזלי לרכוש אחיזה באנגליה.**

**ע אר שפרצה המלחמה. אבל גם אירוע מר־אמתי זה לא הניע את דיאנה ובעלה מוזלי לחזור בתשובה. כמעט אפשר לאמור את הדיבר. משנגרה בשנת 1940 הסכנה לפ־לישה גרמנית לאנגליה, נעצרו מוזלי ואשתו ונכלאו לשנים־מספר. דיאנה ומוזלי ראו במלחמה עדות לצדקת דרכם. וגם לאחר תבוסת גרמניה טענו, שאילו נתקבלה דעתם, כלומר, אילו הנקמלה אנגליה של צ'מברלין ושל צדציל בפני היטלר, לא היתה מתפר־רת האימפריה ולא היו זועות המלחמה. סמ־טום ללא תקנה.**

**הטלוויזיה הדיון הבריטים לא הניחו בשקר שנים למוזלי להופיע או להתראיין.**

**הספר אינו מצליח, בסופו של דבר, לטוד את השורש. יוניטי היתה ובלה בהתמכרותה לסם הנאצי ולאנטישמיות. בגילויה המטור־פים ביותר. דיאנה היתה מאוהבת אומנם במוזלי, אבל גם האהבה אינה מוחלת לאלה שבשנות השלושים הסיפו את תורת היטלר. מוזלי היה ללא ספק מוחנן, בכשרונות. אבל לא בכשרון הכשילו אלא מיקסם השוא של הדמאגוגיה הפאשיסטית.**

## קורסאים כותבים

# הקפאה חלקית

בימים אלה קיבלתי תלוש משכורת לחודש אוקטובר. החלטתי להשוות את הנתונים והתברר לי שסה"כ המשכורת ללא הוספת לא השתנתה, אבל בתשלומים שונים. שעליהם אין לעבור כל השפעה, כגון ביטוחים שונים שמנכים מה משכורת, וחלו עליות באחוזים ניכרים.

למשל: מודדש יולי 85 עד אוקטובר 85 עלו הניכויים על ביטוח הזקנה ב32% ביטוח הדדי – 44% מס אחיד – 12%.

אין לי נתונים בדוקים כמה עלו הוצאות המחיה בתקופה זו. אך מה שברור הוא – שהתקשאה שהחבריה עליה הממש־לה, וחלה בעיקר על המשכורת של העובד ולא על הוצאותיו.

קיבוצשמן א. מאיר

# להחזיר מט"ח לבנקים

בעבר דובר על תוכנית להחזרת מטבע־חוץ, ובמיוחד דולרים, הנמצאים אצל האזרחים – לבנקים. שמחתי לשמוע על כך כי אני מאמין שהדבר עשוי להצלית. חאת מפני שזו אחת הדרכים, לדעתי, להצלת המשק. כל אזרח נבון, הרוצה להמשיך לחיות בארץ יבין (כך אני מקוה) שלמען עתידו, בראי לו לוותם את חלקו, ע"י החזרת הדולרים שבידו.

עתה כאשר יש מטבע חדש, יש יציבות מסויימת ויש אמנה בטוכנית הכלכלית, זה הזמן להתחיל בביצוע הת־נית – אז למה מחכה הממשלה?

תל־אביב זיו צור

# איך (לא) מכרתי דולרים

נכנסתי לסניף של אחד הבנקים בחיפה, כדי למכור דול־רים שבתי קיבלה כמתנת יום־הולדת.

קצת חששתי מהמהולה המומרת לקום מביבי: לחיצת יד ומה ממנהל הסניף, דברי הקדה לאורח הבוב, המעשיר את קופת המדינה, המשוקעת לדולרים.

מקיד הבנק כמעט ונחנק עם הענוגה, כאשר שמע את דרישתי. הוא הודיע לי תגיבת שאין הוא יכול לקבל את הדולרים מאחר.. ואין לי חשבון באחד מסניף. גם לא עזר לי שיש לי חשבון בתל־אביב באחד בנק.

ראיתי שממנו לא תבוא הישועה והחלטתי לפנות למנהל המחלקה למטבע זר. זה בחן אותי במבט מלא תמהון. „אתה מהדיר", אמר הארוח שישב ליד שולחנו. המנהל חייך בחסכ־מה. „אי אפשר לקנות מכך דולרים". אמר לי, כי אין לך כאן חשבון. אם היית תיד, היינו קונים. אבל אתה ישראלי..."

אפילו פליני היה מתקשה להמציא אבסורד שכזה. מדינה שמשעורת דולרים מאה"ב ומסרבת לקנות דולרים.

יכול להיות שאני מטורף. האחריות על כך היא כולה שלי ולעצמי. לעומת זאת הגיע הזמן שמישהו מבחדי העם יתן הסבר לתופעה מטורפת זו.

מבשן יעקב מרדכוב

# מציל יהודים נשכח

קראתי בעניין רב את מאמרו של אריה בבר („מעריב" 20.10) על פעולה של מי שהיה קונסול יפאן בקובנו בזמן השואה והציל אלפי יהודים, בכך שהעניק להם אשרות כני־סה ליפאן.

מעשה זה דומה להרהים למקרהו של מציל־יהודים גדול לא פחות, שנשאר עלום ונשכח כמעט עד היום. זהו אריסי מיהו זה פחה מנדס – קונסול כללי של פורטוגל בבודח שבצרפת, אשר בקיץ 1940, לאחר נפילת צרפת בידי הנא־צים, בניגוד מפורש להוראות ממשלתו, העניק אלפי אשרות כניסה לפורטוגל ותכך הציל כ־10.000 פליטים יהודים שב־תקעו בדרום צרפת ואשר הצלתם היחידה היתה – אשרות מעבר לספרד.

ארם מופלא זה, קתולי אדוק – ויחד עם זה, באה במגעו ממשפחת אנוסים, עשה ימים ולילות בהתחמת אשרות כני־סה לכל פליט יהודי. יחד עמו עזרו רעייתו וילדיו.

מנדס פחד משירות החוץ, באשמת אי־מילוי הוראות. כל הקריירה שלו נהרסה. מאבקו להחזרת הכיתוקו ואבא נשאר בחוסר־כל עם 14 ילדיו שנאלצו להגר מעבר־לים. הוא נפטר ב־1954 בודד, נשכח וחסר־כל.

כותב שרות אלה, העוסק בחקר פרשה מופלאה זו, יחד עם קבוצת־יהודים ופמיתים, מעוניינים לפעול להנצחת זכרו של הקונסול מנדס, בישראל. אנשים אשר ניצלו הודות לפ־עולותיו ואשר יוכלו למסור עדות היסטורית שתסייע בידינו להוציא לאור פרטים מתאים על פועלו. מתבקשים לפנות אל המחבר מסה.

ד"ר דוד שפירא, רח' מיכלין 16, בית וגן, ירושלים. טל. 02-421906.

# גאווה יהודית

מאמרו של מר שמואל שניצר „מוקרסיה ועוד משהו" הרשים אותי דוקא בזה שכתבו אינו איש מהמתנה הדתי, אך הוא מתגלה כאן כיהודי אמיתי שידע להבליט את המוסר היהודי המקור לדמוקרסיה אמיתית.

אני יהודי פשוט, השקוע בחיי היומיום האפורים. מאמר זה פתח לפני אופקים רחבים הכליל את כל עמקותה ורחבה ומטריותה של היהדות. ממש הטרגשתי למקרא המאמר הזה, הראני לכל פרק בעתונות למופת.

ראוי מאמר זה להמצאה – קריאה – ולימוד בין בני נוער, סטודנטים וכל מי שלבו פתוח לקלוט רעות ורעיונות לגבי משמעות חיינו כאחרוני העולם וכבני העם היהודי. יש לנו בזה להתגאות.

קיבוצשמן שמואל טראנס

# יחסים ברמת „פילגש"

**התבשרנו על עוד „חישוב" של ממשלתנו:**

**קשרות יחסים דיפלומטיים ברמת „פילגש" – בהסתר, עם מדינות הזחסות של האימפריה הרוסית.**

לגיבי ועד־הקהילה שלנו לא רי שאנו ותחלים בפני הדר־סים, כדרעים בדך לפני הוחיקן, מתבטלים לפני „מדינות" אפריקה ומשפילים עצמנו מול המצרים.

האלטרנטיבה להתנהגות זאת איננה כמנהן יזהה פולנית נוסח בגין או התרברבות צברית נוסח שרון, אלא עמידה מכובדת ומגו.

ירושלים דוד שאול לוין

# כתם על קציני צה"ל

המאמר „קשר של שתיקה" („מעריב" כ־15.10.85) מכ־תים, לדעתי, כל בת־ישראל הלובשת מדי צה"ל בכתם כבד, בפריצות, בלקיחות וחלק במסכת שקרים ולפעמים בבגיעה לרצחם של קצינים, חאת בגיגוד לרצונן.

ביצד יכול עתונאי להסיק מאמר שהתפרסם בבטאון „יחד", כי כבוד הזחילות אבוד. קציני צה"ל מנהלים חיי שקר, מתיחסים ביחס לא הוגן ולא מוסרי כלפי הזחילות, שעליהן לקחת חלק במסכת השקרים הנוגעים בחיי המשפ־חה שלהם, תוך ביצול עמדה, דרגה וסמכות?

לעניות דעתי, מאמר מסוג זה, מקומם לא רק את הכנות המשרתות בצה"ל ומקיימות חובתן למדינה, אלא גם הורים שבנותיהם משרתות בצבא.

הרצליה ש. קורנשטר

# מאות עובדי ממשלה

(סוף מעמוד 1)

מורים. אני סבור כי כל המעור־בים בפרשת הפיטורים הגיעו ל־מסקנה שאין טעם למשוך ולמשוך את הנסק הלא־נעים הזה".

הממשלה החליטה לפטר בגוד־תכנית הקיצוצים 2,400 עובדים במשרדי ממשלה, 7,000 עובדים בחברות הכקומיות ו3,000 עוב־דים במערכת הבטחון.

25 עובדים פוטרו מעבודתם ב־משרד העבודה והרווחה — לאחר שהוגש הסכם אתם — וגם הפ־סיקו את עבודתם. עוד עשרות עובדים יפוטרו בימים הקרובים. במשרד העבודה סבורים, כי פו־טרו 100 עובדים ממחלקות המש־רד ו150 עובדים ממסדות סיפו־ליים, ירשלמו עד יבואר 1986.

כזה, בעצם, תגאי הפרישה של העובדים המפוטרים?

תשובה אחידה על כך קשה ל־קבל. אולם ככל הידוע, עובד שי־עבד יותר מחמש שנים יקבל פי־צרפת יכולה להציע לירדן תנאי אשראי המשתווים לאלה שיכולה לתת ארה"ב.

בנאומו בפני „מועצת אירופה" בלוקסמבורג חזר חוסיין ודיבר במפורש על הצורך להכליל את אש"ף בכל מ"מ הנסדר באמריקה. ביקור המלך בפאריס נועד לגיים תמיכה אירופית במהלכיו האחרו־נים, בעיקר במה שנוגע להסמ־כה הבינלאומית למרים, או כפי שהוא קוראה לה — „המסריה הבינלאו־מיה".

לפני 10 ימים, בעת ביקור ראש הממשלה פרס בפאריס, הודיע דר־בר ארמון ה„אליזה" כי צרפת שיסקת עתה ב„עדכון" מדיניותה במזרח־התיכון בנושא הפלשתיני. הודעה זו התפרשה על ידי חוגים מדיניים כמתון ועמדה הצרפתית בקשר להשתתפות אש"ף במו"מ. כידוע, הסכימה צרפת לביקורת בפאריס של משלחת ירדנית־פלש־תינית בהשתתפות אנשי אש"ף

# עורך

(סוף מעמוד 1)

עופה אזרחית וצבאית, ציוד לצמ־לי תעופה, מטוסים וציוד כלי־טיס, מערכות תעופה, אלקטרוניקה, בניית נמלי תעופה, אלקטרוניקה, לוגי, ניהול וכספים של אירגוני־תעופה.

עוד נאמר במכתב ההזמנה: חו־ברות פרטיות ובינלאומיות מבטל־תיות מצרפת, גרמניה, מבריטניה וכמה חברות אמריקניות גדולות כבר הודיעו על השותפותן בנצ־תכה, שהנהיה האדיר התעופתי הי־גדל ביותר בתולדות סין. אדיר הגודה מחסית מלאה של האירגון הממלכתי האירו־טכנולוגי ומאור־גן על־ידי המוסד הממלכתי לסחר ולתעשיות של סין.

המשתתפים בתעשיות יוכלו למ־כור את מוצריהם ולהיפגש עם נציגים של שוק התעשה המדינות רבות.

# שוטרת

(סוף מעמוד 1)

בן 23.

אמש נמסר כי מצבו של חיים ופקנין אנוש. עוד שוטר, גבי שלו בן 25 מאשדוד — שישב ליד הנהגה — נפצע קל באותה הזדנה. הפצועים הועברו לבית החולים „קפלן".

דובר משטרת מרחב לכיש מסר כי כאשר מכוניתו של חיים ופקנין הגיע לגשר ליד קיבוץ כפר מנחם — מסמיה, סמתה שכאלה, התנג־שה במפקה הגשר — המשיכה לעבר גדיתת משטרה של היחידה הסקטיה, נהוגה בידי ריקי בן שבח, בת 30 מקריית גת.

משטרת התנועה במרחב לכיש חקרה את נסיבות התאונה.

# התאבד מתחת לרכבת

אשר רזיאל ישראל, בן 30, מרמת־גן, התאבד אתמול ב־קפיצה אל מתחת לנלגלי ה־רכבת.

הנא קסר הרכבת שנסעה מחיפה לתל־אביב סיפר בעדותו במשטרה כי סמוך לשעה 12.35 בצהריים, כ־250 מטר צפונה למחסום כפר שמריהו, הבחין כי במרחק 25 מטר מהקסר קופץ אדם מהשיחים ו־נשכב על מסילת הברזל. הנהג לא הספיק לבלום את הקסר והאיש נדרס במקום.

המשטרה סבורה כי מדובר ב־התאבדות.

# „עשינו הכל למען שובת הרעב"

מאת שוש פלג

יצחק צאלון, מנהל מחלקה הרוחה של המועצה האזורית מאר־מזכיה, אמר בתגובה ל־ידיעה שפורסמה אתמול על שכת הרעב בבנין המועצה: „חיים ביבי מעייף שכתו תה־יה מהכפל כאשקלון וגם אני, אבל מי שקובע זאת זקדת ה־השמה. אני יכול לתת לה רק מה שיש לי והה מפעל מזון ו־מזרקון. עשיתי את המקסימום הם את „מלליים" השבנו מלה־צים אזידיים".

ממשה „מלליים" נמסר כי הוא קולט מפגרים בכל תחומי הפר־גור, מגיל 5 עד 70, ההחלקה היא לפי רמות תיפקד, גיל ומין. אף שקיימת מצוקת איכלוס הדעבו כבר בשבוע שעבר שאנו מוכנים לקלוט את הליה ביבי.

## זכו בלוטו

רשימה הפרים בהגרלת הלוטו אתמול:

פרס ראשון זוכה אחד, שיקבל 487,875, 282 שקל; פרס שני ה־מישה זוכים, כ"א 9,416,260 שקל; פרס שלישי 324 זוכים, כ"א — 290,650 שקל; פרס רביעי 9,110 שקל; ופרס חמישי 1,510 שקל.

# הלל: אינני יכול

(סוף מעמוד 1)

בדבר „מניעת התנגלות בין יהד־דים ולא יהודים", ו„הלופי אוכ־לוסים יהודים וערבים".

כהנא הסתמך על ואחלת בנ"ץ, שביזמה לאפשר לו להחלות את הצעותיו, משום שהיבר הוא בגדר מילוי תפקידו הפרלמנטרי.

שלמה הלל הסביר כי אין הוא מסוגל לתגיה הצעות אלה על שולחן הכנסת משום שהן מבזות את הכנסת ואת העם. לכן פנה אל ועדת הכנסת וביקש להכניס שינוי בתקנון הכנסת, כך שהיריד ר־מעניד יהיו רשאים לפסול הצעות חוק שתוכנן מעניי. אולם בוועדה יש סחבת משום שהליכוד והמחנה הדרשים לקשור תיקון כזה גם באיסור להגלות הצעות חוק ש־תוכנן אנטי־יהודי ואנטי־ציוני, כגון פגיעה בחוק השבות או ב־אופי היהודי של המדינה.

יריד הכנסת מבין כי חייבים להושמע לפסיקת בנ"ץ. הוא יסתיר צד לשמע הבא בדי לראות אם ועדת הכנסת תסכים לשנות את התקנון, אחרת יאלץ לשקול כיצד לנהגו במצב שייווצר. הוא הכחיש שהביע כוונה להתפטר מתפקידו בגלל דילמה קשה זו. הוא רק הודה כי לפי שעה אינו יודע כיצד לנהגו.

# זמיר הורה לבחון

(סוף מעמוד 1)

היועץ המשפטי של משרד ה־ביטחון החלים לקבל את המלצת היועץ המשפטי לממשלה, פרופ' יצחק זמיר, ולמנוע את הוצפת ה־דו"שבועון „אלף יחד" בדיש. שר־הבטחון יצחק רבין הורה אמש לסגור את העתון שפרסם את ה־מאמר „שנית ישיע לא תיפול". שמחברו כתב בין היתר: „עלולים אנו להיות עדים למחזה המחריד ביותר, פעילות מחתרתית המגובה בתוך תחום הקו הירוק, מרידה ב־צהיל, התרגות בתוך שיחותי ה־ביטחון, התקוממות מוריגת כישיע ולבסוף לחימת יהודי ביהודי".

לידעת היועץ המשפטי למשר־לה, פרסום המאמר מעורר חשד של הסדרה. הענתב הצפוי על עבי־רה זו — עד חמש שנות מאסר.

פרופ' זמיר גם ביקש מן הכש־טרה לפתוח בחקירה נגד עורך ה־עתון וכותב המאמן. הנה־תון מר־פיע בלי רשיון.

„ההחלטה לסגור את העיתון א.י. היא החלטה פוליטית בלבד" — אמר אמש ל„מעריב" עורך ה־עתון יעקב רחמים מקדמים. לאי־חר שקבע המסה לצייני פנים כ־מינהל האזרחי ביהודה ושומרון הקריא לו בטלפון את צו הסגירה נגד עיתונו.

יעקב רחמים אמר כי יישמע ל־צו הסגירה, אולם „העתון יופיע מחדש במהרה. אם הסגירה היא בלבל חוכר רשיון נציא רשיון מיד. אם הסגירה היא בגלל הס־ענה שעברנו על סעיף 101 לחוק העונשין — המרדה והסתה, נפנה מיד לבגיץ שיזהה על פהיות ה־עיתון מחדש כיון שבמאמר אין המרדה והסתה".

לדבריו, מגידת הציתון היא פגי־עה חמורה בדמוקרטיה ובחופש הביטוי במדינת ישראל.

מוכירות גוש אמונים תקפה אמש בחריפות את ההחלטה לסגור את העתון א.י. המופיע באריאל. היא פרעגת כי המהירות שבה פעל פרופ' זמיר נגד העתון המופיע ב־שומרון מלבדת על מגמותיו הפו־ליטיות. לסבנתה, הה"מ מתבלם מ־תלונות על פרסום דברי הסתה ב־עתונים המזהים עם אש"ף ועם חזית הסירוב, היוצאים לאור ב־אורח סדיר במזרח ירושלים.

בישיבת המזכירות הוחלט להד־היר את הממשלה כי מסירת שס־חים ביהודה, שומרון ועזה לריבו־נות זרה תהיה בעשה בלתי ומקי הסותר את ההוקה הבסיסית הבלתי כתובה של מדינת ישראל.

דובר גוש אמונים נרגם ארנון אמר לאחר הישיבה: „ראוי שה־ממשלה תקשיב לקולות המדברים על סכנת קרע בעם, קרע שעלול להביא לאסון לאומי.

ח"כ הרב חיים דרוקמן דרש אמש מהשר רבין לא לסגור את העתון א.י., משום „שאין להעניש ציבור שלם ולסגור עתון בגלל מ־אמרו של יחיד". הוא הוסיף: „ה־יועץ המשפטי לממשלה מעולם לא הורה לסגור עתון שקרא בפירוש לחיילים לא להשתתף במלחמת ל־בנון או לא לשרת בידיש".

שר המשטרה חיים בר־לב ביקש אתמול מסיעת הרשימה המתקדמת בכנסת כי תמסור לידיו פרסומים של המתנחלים שיש בהם חומר ה־סתה — וח"כ מתי פלד הצביר אליו חומר כזה.

ח"כ מתי פלד הזהיר אתמול את ראש הממשלה שמעון פרס „מפני ההתרגנות של חלוקת מתנחלים בירש המתכוונות לצרוך פעולות פרור". לדעתו, ראש הממשלה עצ־מו מצוי על הכוונת של הקנאים האלה.

ח"כ גאולה כהן (התחיה) שאלה אתמול את היועץ המשפטי לממש־לה מדוע לא נקט צעדים נגד פרד־פסור ישעיהו ליבוביץ שקרא ל־מרד נגד השלטונות, ונגד גדעון שפירא שהסית לרצח מתנחלים ב־חומר שחולק בחסות הרשימה ה־מתקדמת?

# התביעה לבחירות דמוקרטיות הרגיזה את וציגי ישראל

מאת ישעיהו אביעם

**הבעיה האבן האמריקני של הי־הפתרות הציונית לקבל הזל־מה על קיום בחירות דמוקר־טיות לקונגרס הציוני הלילא (שאמור להתקיים ב־1987) גם במדינת ישראל — גרמה אנ־מזל לבירת רוח בקרב הנציגים הישראלים.**

יצוין כי המפלגות הציוניות ה־גדולות בישראל הסכימו כי ה־מנדטים לקונגרסים הציוניים יוצל־קו לפי יחסי הכוחות של הבחי־רות לכנסת באותה שנה, או שנה קודם לכן.

### בגלל חובות של מיליוני שקלים

# שירותי השמירה לרמב"ם נפסקים

מאת ראובן בן־צור

ארבעה מתי חולים בחיפה — "רמב"ם", "רוטשילד", "פליטה" ו"מרית הכרמל" — חבים למשרד "בטחון אזרחי" בחיפה, חברת המפ־פקת שירותי שמירה ואבטחה, 52 מיליון שקל. ב־25 בחודש יתוספו לכך עוד 21 מיליון שקל.

מנכ"ל חברת "בטחון אזרחי", שלמה רוזינק, תבע אתמול מראש הממשלה שמעון פרס, משר הבריאות מרדכי גור, להסדיר חוב זה לאלתר. שלמה רוזינק אומר בפניהם של שלושת הנשיאים, כי עלויות הייצור של חברתו מרוכבות משכר עבודה וכ־מסים. ב־9 בחודש עליו לשלם שכר ל־שבועים בחברה, וב־15 בחודש זול מוצד תשלום מס הכנסה וכו'. "אני מבקש להצות מכם", הוא שואל את שלושת ה־אישים, "למי עלי לשלם קודם: לעוב־דים או למס הכנסה וכו'. כשאין אתם משלמים את החוב שלכם ?"

בשיחה ל"מעריב" אמר אמש מנכ"ל "בטחון אזרחי" כי החברה תמשיך לפ־על ולחת שירותים עד שייגמר לה ה־כסף וכל עוד ביכולתה לעמוד בהתחייבות.

הוא הוסיף כי מחר הפסיק החברה לתת שירותי אבטחה ושמירה ל"רמב"ם", מחמת המצב הכספי הדחוק של המוסדות הרפואיים, מחלפים מדי פעם בפעם נותני השירותים, כאן חברות השמירה, ומשאלה מפסיקים לתת שירותים בגלל הוצאות שהצטברו, פנים המוסדות הר־פואיים לספקים הדשים.

### חשוד ברצח אם ארבעת ילדיו אומר לשופט:

# "יריתי באשתי כדי שתהיה נכה כמוני"

מאת תלמה פרידד

"יריתי באשתי בגבה כדי לגרום לה להיות נכה כמוני", אמר אתמול ראובן מזרחי, בן 57 מפתח תקוה, ה־חשוד כרצח אשתו מזל (פורטנה) אם לארבעת ילדיו. הוא דיבר בדיון שנע־רך בבית משפט השלום בפתח תקוה על הארכת מעצרו.

ראובן מזרחי הגיע אתמול בבוקר לבית המשפט על כסא גלגלים. שני שוטרים סייעו בהכנסתו לאולם המשפט. מסל שני מיים שרעבי גולל לפני השופט ראובן ביגי'ו את פרטי הרצח, שארע שלשום ב־דירת בני הזוג מזרחי ברחוב שפירא ב־פתח תקוה. לדברי שרעבי נורו שלוש יריות מאקדח תופי — הקליעים פגעו בפניה של האשה. החשוד הודיע למשט־רה כי ירה באשתו. האשה הועברה במצב אנוש לבית החולים ומתה כעבור זמן קצר.

החשוד משותק כפלג־גופו הימני וסובל ממחלות נוספות. הוא טען: רציתי להפוך את אשתי לנכה וייתי בגבה. היא צעקה והתגלגלה עלי — ואז נפלט כדור מאקדחי ופגע בה. אני הוספתי ויריתי ברגלה.

ראובן מזרחי שכר בבית המשפט על איפוק. עקבות התרגשות נראו על פניו רק כשהבחין כאחיו, שבא לבית המשפט.

השופט הודה להאריך את מעצרו ב־15 יום ואמר כי האיש אינו מכחיש שיריה באשתו.

### חיפנית בת 49:

# "בגלל רשלנות מינהלית נאלצתי לכרות שד"

## תובעת פיצויים בסך עשרות מיליוני שקלים

מאת דוד זהר

חיפנית בת 49, שהיא מנהלת ממעדה, תובעת פיצויים בסך עשרות מיליוני שקלים בטענה כי בגלל הזנחה ורשלנות מינהלית נאלצו רופאים לכרות לה שד. התביעה הוגשה בבית־המשפט המחוזי בחיפה, נגד האגודה למלחמה בסרטן ונגד בית־החולים רמב"ם בחיפה.

בתביעת האשה, ל.ז., שהוגשה על־ידי עו"ד אברהם ורורש, נטען: בחודש פברואר 1982 נשלחה האשה לבדיקה ביחידה לאיבחון מוקדם של סרטן השד, שליד רמב"ם, (המופעלת על־ידי האגודה למלחמה בסרטן בישראל). היא הביאה הפניה של רופאת המשפחה שלה, שבה נאמר כי נמצא דבר חשוד בשד השמאלי שלה. היא נבדקה במחלקת בדיקות השד של היחידה ואושר חשד למימצא כלשהו בשד. היא נשלחה לצילום השד. נאמר לה לחזור הביתה, האם מימצאי הבדיקה יהיו חיוביים, תישלח אליה הזמנה לבדיקה חוזרת בתוך זמן קצר, לא יותר מ־30 יום.

ההזמנה לא קיבלה המטפלת הזרה, ולכן הסיקה כי בבדיקות לא נמצאו סימנים לגידול ממאיר. כעבור 10 חודשים, בדצמבר 1982, היא גילתה בעצמה, בשדשי, גידול חשוד בשד השמאלי. היא התקשרה למחלקת בדיקת השד וניקבע לה תור לתחילת פברואר 1983. היא גם פנתה לרופאת המשפחה שלה, וזו עיינה בתיקה הרפואי ומצאה מכתב תשובה מרמב"ם, שעל־פיו לא נמצא שום מימצא חולני בבדיקת הממוגרפיה (צילום בשד). אחר־כך הוברר — לסיבות האשה — באחוזה בדיקה התגלה למעשה גוש ממאיר — והדבר נאמר במימצא הרפואי. אולם על־אף מימצא פתולוגי זה נשלח מכתב כאילו לא התגלה שום מימצא חולני בבדיקה.

בבדיקה שנערכה לה בפברואר 1983 נתגלה גידול ממאיר בשד שלה. היא אושפזה, הוסר גבשת. לטענתה, רופא שבדק אותה, ד"ר תורם, אמר לה במפורש כי אילו היתה מגיעה לבדיקה חוזרת מיד לאחר הבדיקה הראשונה, היתה עוברת טיפול פשוט ולא היה צורך לכרות את השד. לתביעה צורפו הוות דעת רפואיות.

בכתב הגנה מכחישים בית־החולים רמב"ם והאגו־דה לסרטן בישראל את כל טענות הרשלנות המיוחסות להם. לדבריהם, האחזתי בבדיקות ותרכמות גרמו בגלל רשלנות הנתבעת, שלא באה למרי אחרי הבדיקה את התוצאות. יתר על כן, הם טוענים כי גם בפברואר 1982 לא היה אפשר להסתפק בהוצאת הגוש בלבד וצריך היה לכרות את השד".

המשפט מתברר בימים אלה אצל שופט בית־המשפט המחוזי בחיפה דוד קצ'ר.

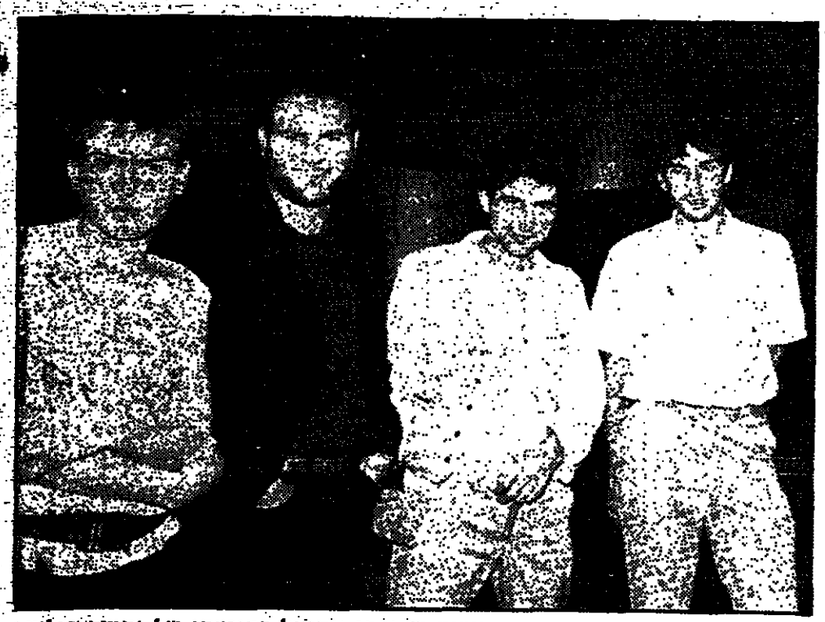

● חברי הלהקה הבריטית "טוקסידומון" נכחו אתמול בהופעתו של יהודה עוליקר (שני מימין) "עיניים שלי", בבית החייל בתל־אביב. הם התלהבו מאוד מהופעה וחזמינוהו להופיע עימם היום במוזיאון תל־אביב.

### שתי אחיות בתביעה לבית־המשפט המחוזי בתל־אביב:

# "עורך־דין ששלחנו לקנות לנו קרקע — קנה אותה לעצמו"

## הפרקליט בתצהיר תשובה: מעולם לא הייתי שליח שלהן בשום עניין

מאת איה אורנשטיין

שתי אחיות טוענות כי שלחו עורך־דין לקנות להן חלקת קרקע כאחיהן וכי הופתעו כשהוברר להן כי עורך־הדין — יעקב בכי מכהלמר מתל־אביב — רכש את הקרקע לעצ־מו ממחיר נמוך ממחיר השוק, מפר להן מידע כדוב והפר את חובת האמנות שלו כלפיהן.

השתיים טוענות כי בחודש אוגוסט הגענו נודע להן לראשונה כי הן "שותפות" בקרקע עם מכהלמר — כאשר הוא הגיש לבית־המשפט תביעה לפירוק השותפות. את חלקן בקרקע ירשו האחיות מאימן המנוחה.

שתי האחיות — אסתר פרת ויוסף קופלביץ — שוטחות את טענותיהן בתביעה שהגישו לבית־המשפט המחוזי בתל־אביב על־יד עו"ד מרדכי שורר. הן מבקשות מהשופט שאול אלוני להצהיר כי את חלקת הקרקע שבכהלמר רכש הוא קנה בשבילן והיא שייכת להן.

הן גם טוענות כי הואיל ועסקת הקרקע הזאתה בין קרובים, — נקבע לקרקע מחיר במקר ממחיר השוק — וכך התעשר עו"ד כוכהלמר במקום של עשירית פרשר ולא במשפט.

עו"ד כוכהלמר טוען בתצהיר תשובה שהגיש, כי הוא מעולם לא היה שליח של שתי האחיות בשום עניין, וכי הן מעולם לא נתנו לו יפר־כח. הוא מוסיף בתצהירו כי היחסים בין שתי האחיות לבין אחיהן (מרדכי רוזנשטיין) — הי' גרועים ביותר, ואין לו ספק שאילו כי מהן היתה רוצה לרכוש את הקרקע, מן הראוי — לא היתה ניתנת לה זכות במרכה על שם לקוח אחר.

הוא טוען עוד כי אילו מישהו משתי האחיות היתה מעוניינת לקנות את הקרקע, הוא לא היה מתוודע בה. לדבריו, בקשתן מבית־המשפט יעדפה לשבש את הליכי המשפט שהוא הגיש בעניין הפס־קת השותפות בקרקע.

עו"ד שורר טוען לעומת זאת כי במסמכים נוספים שהוא הגיש מוכח עלכוכהלמר ניתן יפר־כח לייצג את האחיות — בניגוד לטענתן.

מפעלי נקה כימיקלים בע"מ
מודיעים
כי החל ביום 1.12.85 יפוג סופית תוקפם
ולא יכובדו תוויות הפרסים במבצעים הבאים:
1. מבצע "דיסקיות פרס בני שבע".
שהחל 1.6.84 והסתיים 30.9.84.
2. מבצע "יהלומים בטקסטיל שמפו".
שהחל 1.1.85 והסתיים 30.4.85.
נקה
אגף השוק בע"מ

הסרט שהסעיר את פסטיבל קאן
בגידות בטריאסטה
אורנלה מוטי
מצגת השנה החושנית בקולנוע
בן גאורה
בפרשת אהבה חריפה וסוערת...
שבע 2 | פאר תיא ליל שישי 10.00 | 4.30 – 7.15 – 9.30
הכנה: יוניוסד קינג בילם

לחברינו
שרי ואלכס אנסקי
ברכת מזל־טוב
להולדת הבן
אגודת העתונאים בתל־אביב

ג.ב. שלם בבנק המורת הכרטיסים שקבלת ברור.
אם לא תשלם – לא תזכה. התשלום פסוד מעמלת הבנק.

4 מכוניות
אוטובינקי ג'וניור
ועוד למעלה מ־28.000 פרסים יקרי ערך. הכנסות ההגרלה קודש לשיפור השירות לציבור ולהרחבתו.
קנה עוד כרטיס! תודה
מגן דוד אדום
ההגרלה המחייבת

יריד חימום '86
7–4 בנובמבר 85
אמצעים לחימום, לבידוד ואיטום מבנים
קבלן מהנדס אדריכל
אל תחמיצו את היום האחרון של היריד
שפע הצעות של מוצרים לבידוד ואיטום מבנים
פתוח מ־16.00 עד 22.00
מרכז הבניה הישראלי
רח' האוניברסיטה 40, תל אביב
מרכז הבניה הישראלי לשיפור איכות המבנים והבנייה

הכותנה להורים!
להיטי המועדון בים התיכון
שירים למסיבות של אבא ואמא.
עם מוקאיבו, בן פר לה מורל, אגדו, קובה ועוד
המתנה המושלמת לאנשים שרוצים לשמוח!
בכל החנויות גם בקלטות

חוק יציבות מחירים במצרכים ובשרותים
(הוראת שעה), ה'תשמ"ו—1985
צו להעלאת מחירים במעונות יום
בתוקף סמכותנו לפי סעיף 7 לחוק יציבות מחירים במצרכים ובשרותים (הוראת שעה), ה'תשמ"ו—1985*,
אנו קובעים שהמחירים במעונות יום יועלו בשעור של 10%.
יצחק מודעי, שר האוצר
משה קצב, שר העבודה והרווחה
* ס"ח ה'תשמ"ו, עמ' 2.

בהגרלת "מועדון הצרכנים" שנערכה ביום 1.11.85 זכה מר ג'ורג' סעדון מירושלים בפרס הראשון טלפון־רדיו־שעון מתנת "גימור נאה" מרמת־גן.
בתמונה מעניק מר שאול שעשוע מנהל "גימור נאה" את הפרס לזוכה המאושר במוכחות זהבית אלמליח – מנהלת מועדון הצרכנים.
(מ.)

בנק כללי לישראל בע"מ
הודעה למחזיקי שטרי הון (סדרה 5)
ניתנת בזה הודעה כי לפי תנאי הנפקתם יהיו שטרי ההון הנ"ל ניתנים להמרה במניות רגילות א' רשומות ע"ש בנות 1 שקל של הבנק בכל ימי עסקים בבנקאי בתקופה החלה מיום 1 באפריל 1984 ועד ליום 30 בנובמבר 1995 ועד בכלל (אולם להוציא התקופה מ־1 בדצמבר של כל שנה ועד 31 במרס של השנה שלאחריה).
שער ההמרה המותאם שבתוקף:
1 מניה רגילה א' בת 1 שקל חלף המרת 1.318 ע.נ. שטרי הון (סדרה 5).
טופסי הודעת ההמרה ניתן להשיג במשרדי הרשום של הבנק בשד' רוטשילד 38 תל־אביב.
אמיר גבע
מזכיר הבנק

שילאור קרית־ארבע תעשיות בע"מ
(בפירוק פרצון)
למכירה –
"מפעל מאושר" ליציקת מתכות
(כולל אישור אקולוגי)
המכיל: מחלקת יציקה, מחלקת ליטוש, מחלקת ציפוי, מחלקת אריזה על כל ציודם, כולל כימיקלים שונים. הציוד ניתן להפעלה מיידית במקום המצאו בקיבוץ־ארבע.
בדבר פרטים, למנות לע"ד צצני ברציון, רח' טאולה 5, רחובות, טלפון 08-452952.

3 תשלומים שווים ללא ריבית
MIELE (גרמנית) ● ZOPPAS ● AMANA (איטלקי)
מקררים, מקפיאים, מיקרוגלים, מכונות כביסה, מכשי כביסה, מדיח כלים, שואבי אבק.
מטבחי מילה ב־10 תשלומים שווים.
ת"א — סלון מרכזי, בן־יהודה 32, בית אל 31, טל' 290647.
ר"ג — פאן־אל, שד' ירושלים 16 (ליד השקם), טל' 779081.
ב"ש — מרכז קניות לשובר, רמב"ם פינת הרצל, טל' 70908.

מקורות המרכזת
4907/מ
צו פירוק ואטפות ראשונות
שם החברה: מפעלי מחצבת דב שמם בע"מ – בפירוק, מקום המשר: רח' הרשום: רח' הרלל 3, גדרה, בית המשפט המחוזי של: תל־אביב-יפו. תוק אחרון: 26.9.85. 1405/84. תאריך צו הפירוק: 26.9.85. היום המקום לאספות ראשונות: 13.12.85 במשרד הקמנס הרשמי, רח' בן־יהודה 14, תל־אביב, שעת האספות: 1. נרשים בשעה 10.30. 2. מפוטרים בשעה 10.45.

חוק עמותות
283/85
בענין: עזבון המנוחה לאה לב (ת.ז. 135610) שנפטרה ברמת־גן ביום 10.1.85 הזמנה
מי שיש לו תביעה כלפי המבקשים לדו"ח ריע בכתב לדרם על תביעותיהם, וזאת – תוך שלושה חודשים מיום פרסום הזמנה זו.
רב דמינסקי, עו"ד – יעקב
מנהל העזבון
ברצמנסקי
52122 רמת־גן תל. 2288

מועדון מטיילי מעריב
בואו עם עודד תאומי בחופשת חנוכה ל:
שבוע של תיאטרון בלונדון
9 ימים (8 לילות) כולל: 5 הצגות מעולות, מלון מדרגה א', סיור בלונדון וביקור בסטרטפורד ★ ביצוע: "אופיר טודס" ★ היציאה: 6.12.
פרטים: "מועדון מטיילי מעריב", מערכת "מעריב", טל. 03-439207.

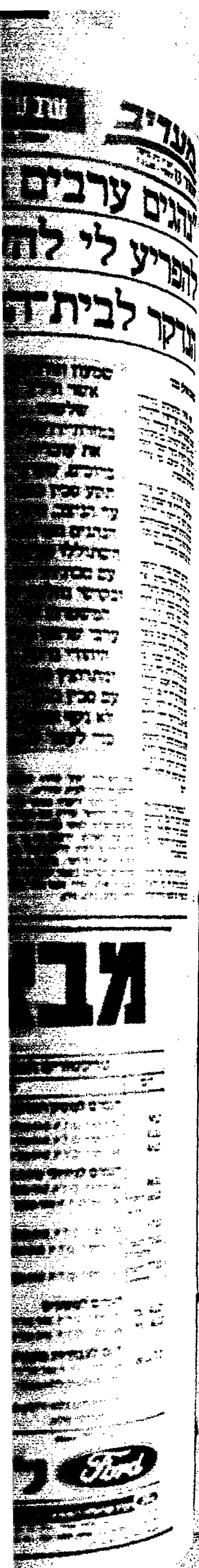

# "נהגים ערבים ניסו להפריע לי להעביר את הנדקר לבית־החולים"

**מאת אילן בכר**

אף אחד מהעורכים במודיעין ירושלים שזיה עדראת לדקירתו בגבו באכזריות של עוברים ברוכים – לא חשש לעזרתו, גם כשעובריה זעק לעזרה בעוד הסכין תקוע עה בגבו עד הניצב. כך עולה מחקירות הבמשטרה.

שמעון תורג'מן, עובר אורח יהודי שביסה לחלץ את הפצוע מבר סניתו, סיפר כי היתה לו הרגשה שנהגים ערבים חסמו במכוניתיהם ובקשו עלה בידיו לשרון עם מכו ניתו את החסר שהטילו עליה.

תורג'מן, העובר בסרטת המשטר רה, ראה את הדוקר נמלט ואת ברוכין רץ אחריו ברגליים כשלות כשהסכין נעוצה בגבו והוא זועק לעזרה. אמש סיפר תורג'מן ל"מעריב": "המחזה היה מעורר פלצות. ראיתי יהודי חבוש כיפה רץ כשיסור בכיוון לא ברור ומעקב הנה והא, הנה הא. מיד הבנתי כי הוא נדקר וכי הוא רולך אחר תוקפו. הכסתי קיומה ואמנם ראיתי את הדוקר אחר חלף על פני ברד צה מחירה. הוא היה ערבי, בן 20–25, בעל זקן קצר: רצתי לרדף אחר הדוקר אבל משנכחתי, כי איש מהעוברים במקום לא מושיט עזרה לנדקר, הוחלטתי לטפל קודם בעניין הזה, ולהעביר אותו לבית החולים הקרוב ביותר, "ביקור חולים".

" הכנסתי את הנדקר למכונית ורציתי לנסוע מיד אבל העוברים במקום הזהירו לבמתילו לבמתילו עם מכונייתם ויש לי הרגשה, כי ניסו לחסום את דרכי.

"הייתי בלחץ ידעתי, כי חייו של ברוכים מוטלים על כף המאזניים. הפעלתי את הנוסף הדלקתי

> שמעון תורג'מן, אשר חילץ שלום בסמוך לירושלים את עובריה ברוכים, שערכי תקף סכין בגבו עד הניצב, סיפר: הנהגים הערבים השתוללו סביבנו עם מכוניתיהם ■ הבקרוב לחלצנו המשטרה, אך ערבי שראה איך הדוקר נדקר ומתרחק פצוע עם סכין בגבו – לא נקף אצבע כדי לעזור לנו.

את האורות ואיך שהוא נחלצתי משם והחזתי לבית החולים.

"כל הזמן נקרה במוחי הידיעה כי הדוקר עדיין שם מקרבת מקום וצריך למהר ולהחזה למשטרה על המצב. ידעתי גם כי יש חשיבות מיוחדת לדיווח שלי שכן ראיתי את הדוקר. בדרך מילמל ברוכים דברים בשפה הפרסית ולא הבנתי אותו. מדי פעם אמר בעברית: כלב, כלב, כלב.

"הגעתי מזרח מזרח לביקור חולים. בגלל פקקי התנועה והכביש הזר סיטרי נאלצתי להחנות על המדרכה. יצאתי מהרכב וסייעתי לברוכים לצאת. ראיתי חייל וקראתי לו לעזור לי להזיל את ברכים לחדר המיון. הוא לקח את הפצוע הנבילו לחדר המיון ואני הוחלטתי לחזר מיד ולחזור למשטרה."

**אריה בנדר מספר:**

אתמול חל שיפור במצבו של עובריה ברוכים, בן 60, המאושפז במחלקה הכירורגית של בית־חולים "ביקור חולים", אך הוא ישאר בבית־החולים לפחות עוד שבוע. מנהל המחלקה הכירורגית, ד"ר משה דוראי, אמר כי למרבה המזל לא פגעה הסכין באברים חיוניים בגוף וכי לא נשקפה סכנה לחייו של הפצוע.

עדיית ירושלים שלחה אתמול פרחים בלוית איחולי הזלחה לפ־צוע, ובשעות אחה"צ ביקר אצלו ראש־העיריה טדי קולק. "רצוני אחרי הדוקר כמאה מטרים", שיחד זר ברוכים את הארוע כשהוא עדיין מטושטש מכאבים. ברוכים סיפר לקולק כי לפני שלוש שנים ניצל ביחד עם רעיתו ובנו מתאונת דרכים קשה. לברוכים שישה בנים, המבוגר ביניהם בן 36, וכת אחות בגיל 22. קולק הבטיח לראש לפ־צוע ולמשפחתו. היום תשלח העיריה סל מצרכים לרעיית הפצוע. אחד מבניו של עובריה ברוכים, ששוחח ליד מטתו בבית־החולים קבל באוזני ראש העיריה על כך שתושבים יהודים אינם יכולים להלך חפשי בחצות העיר והעלה את הרעיון שיהודים חייבים להצטייד בנשק. "נשק לא יעזיל במקרים כאלה", אמר קולק. "אבוא כעיריה נעשה כמיטב יכולתנו כדי להבטיח את שלום כל תושבי העיר".

עובדיה ברוכים

שמעון תורג'מן

טדי קולק

# כואב לי לעזוב את הצבא – אבל לחיות מושפל עם משכורת כזו ?!

**רס"ר בני אברהם, עם עוד עשרות נגדים ורס"רים ותיקים הממלאים תפקידים חיוניים מאד בצה"ל, הודיע על כוונתו לפרוש; "בחוץ מחכה לי משכורת של מיליון שקל – אז להישאר בשביל 650 אלף ?!"**

**מאת יוסף ולטר,**
**סופרו הצבאי של "מעריב"**

רס"ר בני אברהם

ההחלטה לפרוש מצה"ל היתה קשה לרס"ר בני דיב. נגר תחזוקה בעוצבת שיריון. ימים רבים התל־בט. קיוה שאולי יבוא השינוי וב־סוף החודש יופיע בתלוש המשכ־רת סכום שיוכל לקיים את רעייתו ושלוש ילדיו בכבוד.

השינוי לא בא. כאשר הגיע לפני כמה ימים לבנק וגוכח כי 580 אלף השקל, משכורת חודש אוקטובר, איננה מכסה את האר־ר־דראפט – הוא נשבר. זה זמן קורץ לו השוק האחרוני בהצעה מפתה של משכורת כפולה ותנאי עבודה נוחים בהרבה. ישב מני וכ־תב מכתב למפקדה: "ברצוני להו־דיעך על תום שירותי בצה"ל החל ב־4 בדצמבר. אני עושה זאת בלב כבד, מאחר ודרך חיי ויעודי הינם בצה"ל. העזיבה היא תהליך קשה עבורי. אך מאחר ואיני יכול לס־יים את החודש בכבוד, אין אני רו־אה שום דרך אלא להשתחרר מצה"ל. ראיתי לנכון להתריע בפ־ניך מפני עזיבה אפשרית של נג־רים. אם לא תיחצר רפורמה בש־כר, תיפגע המערכת בכך שהטובים יעזבו. לצערי, הניתנות כיום אינה סותמת חודרים כלכליים ואינה מהר־וה תשלום במרכזל."

מפקדו נזעק למראה המכתב. מני אינו איש המקצוע היחיד שמבקש להשתחרר מצה"ל. השחי־קה הגדולה שחלה בשנתיים האח־רונות במשכורתם של אנשי הקבע אכלה כל חלקה טובה. אנשי תחזו־קה, טכנאים, אלקטרונאים וקצי־נים ביחידות השדה החליטו לפ־שוט מדיהם ולעזוב את הצבא. מאות אנשי קבע פנו באחרונה למ־פקדיהם והתריעו על המצב. שחר רוזן של מני דיב מהווה אבידה לצה"ל. הוא נגר מעולה בעל ניסי־ון רב בימ"חים. 10 שנים הוא עו־שה בתפקידי קצונה. באחרונה הוא ממלא תפקיד בשתי מסגרות גם יחד והיה אמור להחליף את מפקד הימ"ח – התריע מפקדו במכתב לפיקוד הבכיר.

רס"ר בני אברהם (בן 40 נשוי+2) משרת בצה"ל 22 שנים. את כל תפקידיו עשה במסגרת חילהחימוש. רכש ידע וניסיון עד שהגיע לתפקידו הנוכחי כמפקד מוסכי חוץ. בני אחראי על 30 מוסכים באיזור המרכז שמחזיקים יחד כ־3.000 כלי רכב של צה"ל. גם הוא נמנה עם אלה שהחליטו לסיים את שירותם. ב־1 בדצמבר הוא יוצא לחופשת פרישה. אומר בני: "אני משתכר כיום כ־650 אלף שקל בחודש. אי אפשר לקיים בזה משפחה. האומר־ד־דראפט בבנק צר־מה כל הזמן. אחרי 22 שנים הגע־תי למסקנה שאין לי יותר מה לוד פש בצה"ל. בחוץ מצפות לי הצעות רבות ומפתות. מפעל מלב־ות באיזור תל־אביב מציע לי מש־כורת של מיליון שקל בחודש, רכב צמוד, חמישה ימי עבודה בש־בוע ותפקיד ניהול שכרוך בעש־ירות מהעבודה שאני עושה בצה"ל. אין שעות נוספות. חסל סדר עבו־דה מסביב לשעון. קשה לי מאוד לעזוב את צה"ל. אני אוהב את דרך החיים הזו, אבל הציונות כבר לא מרבית היום, כשאי אפשר לג־מור את החודש. יחד איתי עומדים לעזוב עוד ארבעה רס"רים. בחוצי רכב במקצועם. ועובדים לשוק האר־חוי. זהו הפסד נטו לצה"ל והפסד נטו לעם כולו. השכר הזה אין בו כדי להחזיק כוחות טובים. לפע־מים אני חושב: למה אני צריך לע־בוד עד שעות מאוחרות וגם לקחת עבודות הביתה, כדי שאספיק גם לראות את הילדים. בשביל משכו־רת עלובה כזו הגורמת לנו השפ־לה. לצערי, איני רואה אפשרות להישאר בצה"ל. איני סבור שגם לאחר העלאות בשכר תשתווה המשכורת הזו למשכורות בשוק האזרחי. ואני – גם צריך לחיות את חיי".


# מבצע פורד לחקלאי

5% הנחה לטרקטורים במבצע
ואספקה מידית

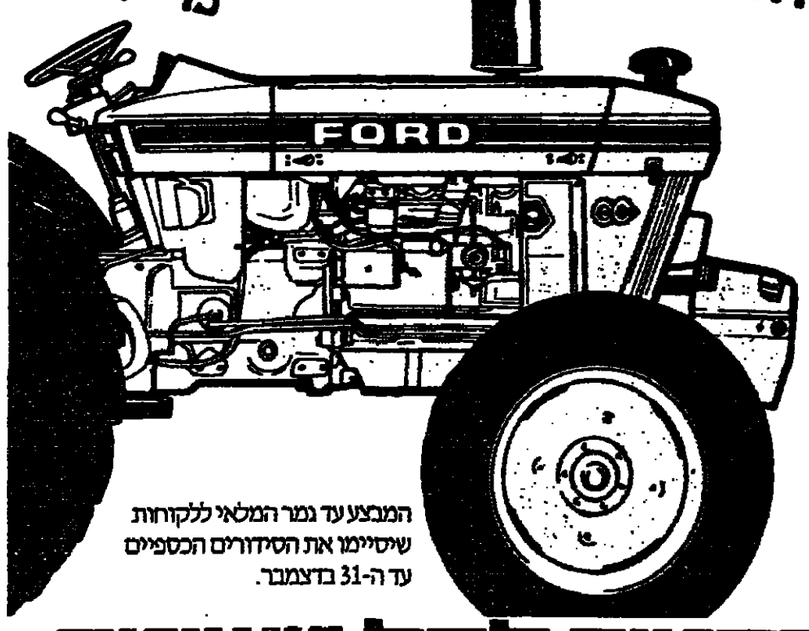


המבצע עד גמר המלאי ללקוחות שיסיימו את הסידורים הכספיים עד ה-31 בדצמבר.

| דגם | מפרט | כמות |
|---|---|---|
| | **דגמים למשק המושבי** | |
| 3910 | 50 כ"ס* P.T.O 540 סל"ד | 15 |
| 4110 | 57 כ"ס* P.T.O 540 סל"ד | 5 |
| 4610 | 64 כ"ס* P.T.O 540 סל"ד | 10 |
| | **דגמים לגידולי שדה ופלחה** | |
| 6610 | 86 כ"ס* P.T.O 1000/540 | 22 |
| 6610 הנעה 4x4 | 86 כ"ס* P.T.O 1000/540 | 2 |
| 6710 | 86 כ"ס* P.T.O 1000/540 – הא מפעיל אטום ומגוזג. | 2 |
| 7610 הנעה קדמית | 103 כ"ס* P.T.O 1000/540 | 2 |
| 7710 הנעה קדמית | 103 כ"ס* P.T.O 1000/540 – הא מפעיל אטום ומגוזג. | 4 |
| | **דגמים למטעים** | |
| 4110 - צר | 57 כ"ס* P.T.O 540 סל"ד | 3 |
| 4610 - צר | 64 כ"ס* P.T.O 540 סל"ד | 5 |
| | **דגם לעבודות מעמיס** | |
| 6610 TC | 86 כ"ס* P.T.O 540 סל"ד עם טורקונברטור, תיבת הילוכים ללא מצמד. | 2 |
| | לכל הדגמים בלמי דיסק טבולים בשמן, הנה הידראולי, מרסינברוני מלא. | |

*מנוע לפי BSAU

Ford לפורד יש טרקטור לכל משימה

חברה ישראלית לאוטומובילים בע"מ מפיצי פורד בישראל
יפו: דרך תבור 5, נאר־שמע, טל. 06-934933 מוסך עמיר: רחי יוחנן הסנדלר, אזור התעשיה ב' כפר־סבא, טל. 052-441737 / מוסך מיכה חיק: כפר חיים, טל. 053-91462 / מוסך שמגן: אזור התעשיה כפר־תבור, טל. 067-67702 / מוסך אבדי: מחלל, טל. 066-130 / 065 / מוסך שביט: אזור התעשיה קריית־בשאלק, חיפה, טל. 04-731291 / מוסך הצמגן: נאר־שמע, טל. 055-32454 / מוסך הכלמי יפה: טל. 051-25530 / מוסך יפוד: יפוד המעלה, טל. 069-36340 / מוסך מרחבים, אחרי שבחה: צומת גילה, טל. 057-923426 / מוסך אברומוב: אזור התעשיה קריית־גת, טל. 051-881601 / ציוניקס: כרכור, טל. 063-77220 / אפשו מוטל: אזור התעשיה יפוד, טל. 03-363897.

משרדי החברה: נס"ציונה רחי נבורי ישראל 59, טל. 03-333221 / חיפה: רחי יפו 145, טל. 04-531171 / ירושלים: רחי דוד המלך 14, טל. 02-226141 / שוכני מושבה המושבים: עזרא

אמנות בדרום

# בודדים בלילה

„חבר מאותו כוכב", תכנית תפרויות בשידור חי. רשת אף מ־10 עד חצות.

מה דוחף אנשים לטלפן לרדיו בלילה כדי לחכיר בן או בת זוג? לך ודע כמה בדידות יש באנשים האלה, המוכנים שכל עם ישראל יאזין להם בשידור ישיר. אבל עצם קיומה של התכנית מעיד את נחיצותה.

תכנית הרדיו „חבר מאותו כוכב" היא למעורבים בלבד. במקום לפרסם מודעת שידוכים, אתה מציג את עצמך מעל גלי האתר ומודיע מה אותה מצפה מן הצד שכנגד. בעיתון זה שתי שורות קצרות. ברדיו של שעתיים ארוכות.

דנית, שם בדוי, 41, גרושה +3, הגדול חייל בצבא, מעוניינת באחד צעיר, „שרק לא יהיה עייף". קובי, שם בדוי, כמובן, 34, רווק, מודה שפעם היה ברדן. עכשיו, הוא אומר, שהוא מוכן לקבל הכל. וכולם מדבר־רים בקלישאות. מבושה אולי. הגברים רוצים אותן יפה וחכמה, והנשים רוצות שיאהבו אותן כמות שהן.

באולפן ישבת מנחה ומנסה להפגיש את הקוים המקבילים הללו. השיחה עם הבודד הוולני על הקו בתקוה מתנהלת כך: יוסי, 42, גרוש ואוהב לטייל בהרים, מציג את עצמו.

„רוצה משהו מיוחד" — שואלת המנחה בטון של מלצרית במסעדה. „כמות ויופי", מבקש יוסי והיא מגיבה ב„או.קיי.".

אחר־כך מצלצלת אחת שמעניינת ושואלת את יוסי המטייל? „על איזה הרים אתה מטפס?" ואותה, המאזין המציצן מן הצד, שנקלע לתכנית בטעות, לא יודע אם לצחוק, לבכות.

**אריה יאס**

חדש על המסך

### הבז ואיש השלג („בן יהודה" ת"א)

דרמה המבוססת על מקרה אמיתי. שני צעירים אמריקניים, חברים מלדות, גדלו יחדיו בשכונת יקירה בלוס אנגלס. כריסטופר, רצינו ושקול (השחקן **סימוסי האטון** זוכה פרס האוסקר על הופעתו בסרט „אנשים פשוטים") עוזב את בית הספר לכמורה לטובת גוב חשוב במשרדי הסי.אי.אי. בסיוע בטחוני גבוה ביותר. חברו דלטון לי (השחקן **שון פן**, בעלה של האמרת מדונה שהופיע ב„עולם הפרענות" ו„ירח רומנטי") הופך לטוחר סמים בקנה מידה גדול ומבוקש על־ידי החוק.

השניים מחליטים לשתף פעולה ומוסדים את סר־דות המדינה לקג.ב. כריסטופר – מטעמים אידיאולו־גיים, ודלטון – בגלל בצע כסף. השניים נתפסים, כמובן, ונידונים לתקופות מאסר ארוכות. הנסריט מבוסס על ספרו של **רוברט לינדסי**, בימים נון שלאינגר („יאנקיס"). את שיר הנושא „א אינה אמריקה מבצע דיוויד בואי.

### הבלונדינית בעקבות האוצר האבוד („אלנבי" ת"א)

מה קורה ליפתיה בלונדינית חסובה (השחקנית **לורן לנדון**) היוצאת בלבוש „אינדיאנה גונס" למסע מסוכן במקסיקו, כדי לעלות על עקבות אוצר עוניקי? סרט הרפתקאות, רצוף בסכנות מפחידות. בסגנון הנאגר המצליח של סרטי פעולה לכל המשפחה. בימים **מאט קלימבר**.

### אפוקליפסה עכשיו (בית לסין ת"א)

הקרנה חוזרת של סרט הענקים מן הפולקלור הלאומי, ובין השאר הדגימו לאורחיהם מה יכול כוריאוגרף לעשות בריקוד המאוחד.

האורחים היו חברי הוועד הפועל של ארגון התיאטרון הבינלאומי (אי.טי.אי), שסבידסקי נמנה עם חבריו. בראשות הארגון רבים הנציגים ממזרח אירופה, אם זה יימשך בקצב הזה. נדיה בקרוב מעודכנים לגמרי בתרבות הפולנית. לא מכבר חזר מביקור רשמי בפולין מנכ"ל להקת בת־דור, ברי סבידסקי, שהוזמן לשם לרגל הגיהנום 200 השנה לבלט הפולני.

„הפולנים נתנים משני העולמות", הוא אומר. „גם מן המסורת הקלאסית של מזרח אירופה וגם מן המודרנים המ־ערבי. כך למשל חזה שם במחול של מורים בלאר. הוא גם ראה ביצוע לא רע של באלט של בלנשין. הפולנים מעוד־דים יצירות המושפעות מן הפולקלור הלאומי, ובין השאר הדגימו לאורחיהם מה יכול כוריאוגרף לעשות בריקוד המאוחד.

האורחים היו חברי הוועד הפועל של ארגון התיאטרון הבינלאומי (אי.טי.אי), שסבידסקי נמנה עם חבריו. בראשות הארגון רבים הנציגים ממזרח אירופה, וכנשיאו משמש מנהל הבולשוי, יורי גרינוויצ'יב. לפני שנתיים, הוא מגלה, נתנו לו מדליה זהב שנעשתה במיוחד בירושלים.

ביום השני נקלע סבידסקי לסביבות התיאטרון שם נערכת תחרות שופו. „היה דחוק. שילמנו לשוטר והוא הכניס אותנו. ישבנו על הרצפה. איך אפשר להתאיץ תחרות כזאת, המתרחשת פעם בחמש שנים".

הוא פגש גם היסטוריון צעיר המתמ־חה במחול היהודי המסורתי. בקרוב הוא מתכנן לבוא לישראל. מי יודע, אולי הוא יכתוב לנו גם את תולדות המחול הישראלי.

בלי שום קשר לביקור, נראה כי בת־דור תוזמן לדודן. „בעבר הי־שייעך שם כעוד שנתיים. בעתיד הר־חוק מתוכנן ביקורה של להקה פולנית כאורחת בת־דור.

# מי ישלם את החשבון?

## 3 סימני שאלה על החלטות הנהלת פסטיבל ישראל

**חיים נגיד**

שורת ההחלטות של הנהלת פסטי־בל ישראל, מיום שלישי בערב, מציבה לפחות שלושה סימני שאלה.

כיצד ייפטרו מן הגירעון הגדול שהותיר אחריו הפסטיבל האחרון, בסך 337 אלף דולר. ההנהלה בהודעתה מיום שלישי הבטיחה לא לכסות את ההפסדים מן התקציבים המיועדים למימון הפס־טיבלים הבאים. אך מישהו הר־חייב לש־לם את החשבון. הכה נקווה שלא הציבור יישא בתשלום זה מתקציב הרווחה, המ־צומצם בלאו הכי.

גם מיני ועדת הדפיסוואר, לצד המנ־הל האמנותי, מציג סימן שאלה. ועדת השישה, שתפעל מעתה בצד עודד קוס־לר, מורכבת כולה מאנשי מקצוע המ־עורבים מאוד בעשייה השוטפת בארץ: עמרי ניצן ואורי עופר, המנהלים תיאט־רונים, אנשי המוסיקה מיכל זמורה, דני בניסיני וחובן מחמה ובני סבידסקי מנכ"ל בת־דור. איך יתנהו כאשר יקלט לסתירה בין האינטרסים המגוונים שהם מייצגים כמנכ"לים מצד אחד וכחברי ועדה מייעצת למנהל האמנותי, מצד שני?

סימן שאלה שלישי כרוך במיניו של עודד קוסלר, שוקן, בסמי ריזם של מפעלים ודשנים, שהבולם שבהם הוא אולי פסטיבל עכו. אבל לקוסלר יש לא רק מוניטין אמנותיים. בשני מיקרים היה מעורב בעבר בפרוייקטים שראשי־תם כאחדה ציבורית וסופם בתקוות מנופצות. כך זה היה בתיאטרון חיפה, אליו הגיע עם „ביטת השחקנים", וכך בקבוצת התיאטרון בנווה צדק, שנותרה חסרת כיוון בדוד ודי ריקנו מתוכן לאחר יציאתו לחופשה. האם ילמד מעסיון הע־בר ביחוד פסטיבל ישראל? יש לקוות שכך יהיה.

# בת־דור תוזמן לפולין

**ריזמן בהמשכים ממנהל חיים טופול – הפעם לא עם גליה אלא עם הפולנים. כאשר ביקר בארץ לפני כשבוע הבמאי הפולני לאנוש ורמינסקי (בבמרכז), המשמש כבשיא ארגון התיאטרון הבינלאומי (אי.טי.אי.), נראו משוחחים אתו סגן שר התרבות רוני מילוא (מימין) וחיים טופול. האם הם החליפו בדיחות בפולנית? אין לדעת. אבל ייתכן שטופול סיפר לאורח על בסיעתו הקרובה לפולין, בעוד כחודש וחצי, שם יתקיימו צילומי סדרת הטלוויזיה „מלחמה וזכרון" של רשת אי.בי.סי. זהו ההמשך של הסדרה „רוחות מלחמה", על פי הרומן של הרמן ווק, שגם בה הופיע טופול ככוכב לצידה של אלי מקגרו. עיבוד הרומן לטסריט נמשך 12 שנה, מ־1970, והוא ביים חתופק בידי דן קרטיס. (חיים נגיד)**

# אלף לילות בלי אמא

יואל לב מציאות

**יעל פז־מלמד**

מציאות ישראלית: דיילת נכבת לחיין מן המסוק שלוקן מפקד נשבר במלחמת, חיל מרמה במסע ניחומים ותעסם מרמה, חיל עובר הלם קרב, חיל צעיר בבסיס מידרגים נשבר ובוכה את עצמו מתרש. סיפורים שבולם מבוססים על מקרים שארעו, ונכתבו במשך שלושים שנה, ביידי יואל לב, עתרנאי, מפר ומגיד (מיל.) בחיל התותחנים. את מדרת הסיפורים נוכל לשמוע מיום א' הקרוב בגלי צהל. במשך שלושה שבועות, חמישה ימים בשבוע, בין 3.45 ל־4.00 אחר־הצהרים. יואב בציאות 15 פרקי הסדרה שכבר הוכנו.

איך הגיעו הסיפורים לרדיו? לפני כשנה וחצי, בשלהי מלחמת לבנון, הציג יואל לב לאור את הסיפורים הללו, שלושים במספר. בספר שנקרא „לילה ראשון בלי אמא". עוד טרם יצא הספר לאור, שלח יואל כתבייד של סיפוריו גם למפקד תותח הדרום הצבאית, רון בן־ישי. לעי־יונו, רון קרא את כתבי יד, ותלהב מן הסיפורים, שמתאר־רים חוויי חיים שלם, הנלוים להפיק סדרה של תוכניתים מן התוכניות הללו.

הסדרה הוקרא „אלף הימים". בתחילה חשבו המפיק והעורך שלה, מנחם עיתן, והמעבד הבמאי דן רזנן, לקרוא לה בשם ספרו של יואל, אבל אז כתב אתרו מנור שיר נושא לסדרה, שנקרא „אלף הימים". עידן ורזנן החליטו שזה יהיה שמה של הסדרה כולה. את המוסיקה לשיר הנו־שא כתב מאשה ארנבוב והעיבוד נעשה בידיו של רפי קרישון.

כל אחד מן הסיפורים המופיעים בספר נפתח בתי־אור של המספר. שמעביר את הקוראים מנושא אחד לשני, ממצב חיים אחד למשנהו. גם בתוכניתים שהכין דן רזנן לגלי־צה"ל יש מספר, המפקד הפורש רון בן־ישי, שיפתח כל פרק בסדרה, ולאחר־מכן יעווב את גיבוריו אחתו פרק לנפשם לספר את סיפורם המומחז.

מעריב

# מה קורה

## מצעד אמנים ברחוב דיזנגוף

מצעד אמנים, ראשון מסוגו, יתקיים בשבת ברחוב דיזנגוף בתל־אביב. הדרכה של המשתתפים יהיה מבוקר: שני חברי כו־נת (יוסי שריר ומיכה ריישר), קשרה מוסי־ריים ועורכים (שמי דיקמן, צבריאל מוקר, רוני מרמק, חיים מסה) וקבוצת אמנים יוצר־אי ברחוב.

הקבוצה, קבוצת ליזנן, אשר בראשה עו־מד האמן מיכאל ברגמן, תקיים את מה שהם מכנים „שיחזור הבתרתו של וליפיר וולבניקוב בידיר בדור הארץ". הלבניקוב, גדול המשוררים הפוטוריסטים ברוסיה של ימי המהפכה, נדע בארץ פחות מאשר ידיעה, מאיאקובסקי. גרובמן שארגן את המצעד, אשר לרכוב על סוס, שיכסה ביחיד עת בך עליה יופיעו שורות מיצירות המשו־רר. הנהלוכה תצא מכבר דיזנגוף ותגיע עד לגלריה צבי נעם בית ליזניק, שם יקראו מיצירות הלבניקוב בעברית וברוסית.

## רחל גלעדי מבקשת את המלוכה

בכבר דיזנגוף יתקיים בשבת בשעה 12 עוד מיצג. המיוחד בעיקר לנשים, ביחיד רחל גלעדי, שערכה במקום כבר כמה מיצגים.

הפעם היא עורשה את מה שהיא מכנה: „מבקשת את המלוכה וקושרת לה כתרים". לדבריה נתגלו באמרתה בחפיזות ארכיאולו־גיות של אילי כמה סרגי מלכות ואלוהות נשיים. ולפיכך היא מזמינה את הנשים לבוא ולקחת לעצמן את כתר המלכות.

## מברק מחאה לפרנקפורט

לרשימת המחים כבר המשך הצגת המחאה של פאסבינדר על ביטול התיאטרון בפרנק־פורט. הצטרף גם יצחק בירק, יו"ר איגוד השחקנים בהתנדרות.

השבוע שלח שני מברקי מחאה, האחד להנהלת התיאטרון העירוני של פרנקפורט, והשני לוועד השחקנים של אותו תיאטרון. במברק נאמר: „ אנו מחים נמרצות נגד העלאת מחזהו של פאסבינדר. תמיד נלחמנו ונלחם בשורות הראשונות במאבק נגד מ־נות הרייסקרימינציה. הצטרפו אלינו. שנו את רעתכם והגיעו מיד את המחזה" (אלי מאור)

## „נמר חברבורות" בירחון מאזנים

ירחון מאזנים, של אגודת הסופרים, יחל בשיתוף פעולה עם הבימה. ומרי מפם מר מעמד בר יצירות המעולות בתיאטרון הלו־אומי.

גליונו החדש, שהופיע היום, מכיל את המערכה הראשונה של „נמר חברבורות", מחזהו של יעקב שבתאי, המוצג בבימה הזל ממרש, בביכומם של יוסי בנאי, מיום בשמן, חנה רוס ונעמי עוקיר. למחזה נלוו ים שני מאמרים, האחד על המחזאי שבתאי בסופר השני על הסופר שבתאי כמחזאי. בשמגרבות שתתקיים מזרתיים בביקר בה־בימה יופיע חיים פסח (העורך את מאזנים עם אשר ריין) ויהיה על דרכו בעבודה.

**חיים נגיד**

מועדון צרכנים לקוראי מעריב

קנה בבתי העסק המתפרסמים במדור „מועדון הצרכנים" מדי יום

רביעי במסך „סגמן" ותזכה בפרס ללא הגרלה

על כל קניה בסך 25 ש' וחדשים תקבל עם בלונדף חינם!
על כל קניה בסך 50 שקלים וחדשים תקבל כרטיס קלפנ חינם!
על כל קניה בסך 150 שקלים וחדשים תקבל ארוחה טיפון חינם!
על כל קניה בסך 750 שקלים וחדשים תקבל מטפחת מתנה חינם!
על כל קניה בסך 2000 שקלים וחדשים תקבל מפלגה פלאזרי!

חיזון פרסים
1. לאיזה בית עסק שייך מלפון מס' 218016
2. לאיזה בית עסק שייך מלפון מס' 057 71122
את התשובות מא לשלוח לתיבת הדיקאדר
ד.ת.ק. מס' 510 ע"ג גלוית בלבד

פרס ראשון ומתנה: אורות פיל
אבן גבירול 83 תל אביב אבן גבירול 99 תל אביב
טל. 247359, 225945

שלישיה רשת שיחור מס' לחנ' 7421621 | חנ בנס רשת שיחור מס' דנס 6338031

בהגרלה שנערכה ביום 1.11.85 זכה בפרס הראשון מרעדון מירושלים

כתיבה במכונה תלמדו ב־12 שעות בשיטה עיונרת
ביי"ס למסחר „אלון" ת"א, דיזנגוף 85, 281985

המוסד לביטוח לאומי

עקב עיצומים שנוקטים עובדי המוסד לביטוח לאומי יהיו סניפי הביטוח הלאומי סגורים היום, יום ה' 7.11.85 לקבלת קהל

מינהלת המוסד לביטוח לאומי מתנצלת על אי הנוחות הנגרמת למבוטחים

חוק הנכסנן והבניה התשכ"ה–1965
מרחב תכנון מקומי, ירושלים

הודעה בדבר הפקדת תכנית מפורטת

מנהרה בזה ודעה, בהתאם לס־עיף 89 לחוק התכנון והבניה, תשכ"ה 1965, כי במקומות ובמרחב ירושלים ובמקומות ולבניה, מחוז ירושלים ובמקומות ולבניה, המקו־מות לתכנון ולבניה, ירושלים, דר־פקדו ביחד עם המשרדים המצורף אליה, תכנית מפורטת המקראת: „תכנית מפורטת מס' 3598, עצון ירושלים".

הגלה המסמכים הכלולים בתכנית: עצון ירושלים, דרוגמת מערבית ללמגות ואב, גוש 30543, חלקות 18 – 1, 29 – 20, 43, חלקי חלקות: 19, 44, גוש: 30613, חלקי חלקות: 36, 78, 83, 84, גוש: 30614, חלקות: 22, 23, 26, 27, 28, 29, 30, 31, 112, 121, 129, 131, 152, 153, 154, 155, 156, 157, 158, 159.
חלקי חלקות: 14, 15, 21, 24, 32, 33, 34, 40, 111, 113, 122, 123, 126, 140, 141, 207, שטח בין קר־אורדינטות אורך 172800 – 172150 וכן קואורדינטות רוחב 157000 – 136100. הכל עפי־הר־בלות המסומנים בתשרים בקו כחול.

עיקר הוראות התכנית: א. קביעת יעודי הקרקע ומערבת הדרכים הראשית; ב. קביעת מבני התכנון; ג. קביעת הוראות בניה ופקודות בניה; ד. קביעת שטח הבניה המירבי לבנות, מספר הקומות המירבי ומספר יחידות הדיור המירבי בכל מגרש.

כל המעוניין בתכנית רשאי לעיין בה ללא תשלום בימים וכשעות שהמשרדים האמורים פתוחים לקהל.

כל המעוניין בקרקע, בבנין או בכל פרט הנכסי אחר הראוה את עצמו נפגע על ידי התכנית, וכן כל הנר־אי לגבי עפ"י סעיף 100 לחוק, רשי־אי ותן הודעותיו מיום פרסומה של הודעה זו ברשומות להגיש התנגדות לתכנית בכתב לרשות המקומית האמורה נגד מרמדים הנ"ל. רח' הלל 23, ירושלים.

ר. לוי
יו"ר הוועדה המקומית לתכנון ולבניה מחוז ירושלים

24 בנובמבר 1985
י"א תשרי תשמ"ו

חוק התכנון והבניה התשכ"ה–1965
חוק הקצבות לתכנון ולבניה
ת"א–יפו

מודעה
בהתאם לסעיף 149

הריני מודיעים בזאת כי הוגשה בקשה לוועדה המקומית לתכנון ולבניה ת"א–יפו בקשה ליתן אי־שור לשימוש חורג לתקופה של שנתיים לסמוך שיכפל בקומת קר־קע, גם זו שבמ' 56.

לפי שיש התנגדות להחלטת הוע־דה המקומית לתכנון ולבניה ת"א–יפו בשל בן־גוריון 48, את הוועדה המקומית ולציין כתוב־דו ובמחיקת.

ההתנגדות ותקבל במשך 14 יום מתאריך פרסום הודעה זו ותוגא לידיו בשני הדעות הנ"ל.

ג. בסמך, מקן ראשי הכיר
יו"ר ועדת המשנה
לתכנון ולבניה ת"א–יפו

קרא מחר ב„מעריב של שבת" ובמוסף הצבעוני „סופשבוע"

מעריב וסופשבוע

דו"ח
מאת אמנון אברמוביץ'

דיין חיפש את המוות
מאת ד"ר אבנר פלק
לחומים מספרים על אסף שמחוני
מאת יוסף ולדר

דני האדום – יהודי ירקדק
מאת עופרה ישועה־ליית

שטח פרטי –
עם הצייר אביגדור סטימצקי
מאת נדיה ברצקי

טיול סופשבוע –
למושבה הגרמנית בחיפה
מאת נילי פרידלנד

החודש הקריטי בכלכלה
מאת דוד ליפקין ושרגא מקל

יצרני התכניות למגירה
מאת רפאל מן

האיש בעל אלף הכובעים – דיוקן של הפרסומאי דוד אדמון, יו"ר של שבת
מאת אבי רז

כדורגל: ניתוח שלאחר המוות
מאת
אלכס פרלסמן, מאיר ריפמן ובוקי נאה

הכניסו לו עז –
אבי יענקלביץ, חקלאי מאילניה
מאת יעל פרמלמד

טיול קטן בעולם התחתון
מאת מנחם תלמי

הסטודנט הישראלי
מאת אהרון דולב

הכי צפוף בעיר –
לאן הולכים התל־אביבים?
למה פאב אחד הוא „אין" והאחר – „אאוט"
מאת מיכל קפרא

וכן המדורים הקבועים של:
יחזקאל גפן, מאו"ל, מאיר עוזיאל, חמו אבידר, יואל לב ובריאל שדסמן

לגליון מצורפים המוסף לספרות ולאמנות, המוסף לבידור „שבוע טוב", כולל „מעריב לילדים", והמוסף לצרכנות „שווקים"

תסתכל מה קורה מחר ב־מעריב

בואו עם עודד תאומי בחופשת חנוכה ל:
שבוע של תיאטרון בלונדון
9 ימים (8 לילות) כולל: 5 הצגות משלות, סלון מדונה א', סיור בלונדון וביקור בסטרטפורד ★ ביצוע „אופיר טוויס" ★ היציאה: 6.12.
פרטים: „מועדון מטיילי מעריב", מערכת „מעריב", טל. 03-439207.

מועדון מטיילי מעריב

יצירותיהן של רחל אנרמנביץ' וחפרוניות אנה גרשטר וחנה בוחבוטה אופנה למען המרכז לטיפול לנפגעות אונס (מילצמן: ריח עציון)

# אפנה למען קורבנות אונס

## קורס למתנדבות חדשות ייפתח במרכז לטיפול לנפגעות אונס בירושלים

**שיאנה דרור**

קדם למתנדבות חדשות יישתה בעוד כשבועיים במרכז לטיפול לנפגעות אונס בירושלים. הקורס, שיינתן בחינם, יכלול 12 פגישות שבועיות, שלוש שעות כל אחת. הפר יגבו לצייר את המשתתפות בכלים וברישות לרשות הטיפול דרך שיחות, הדגמות ומשחקי תפקידים. בהדרכת מרצות ופסיכולוגיות מקצועיות. כדי לזרוז את מעגל הטיפול לפרכו, נערכה באחרונה גם הדגמת אופנה שהתבצעה ממנה (17.500 לפרטים) נרשמי למשתן מעולות המרכז.

המרכז לטיפול לנפגעות אונס הוקם בירושלים ב1982, מתוכת רח"ל ירושלים. מטרת המרכז לעניק טיפול מיידי, אי מאוחר יותר, לנפגעות אונס או כל הטרדה או תקיפה מינית, על דגלן ותחנו מיומנות המרכז את הסיסמה „אשה לא לבד".

„אשה שנפגעה מתפשת קשר מבין האון קשבת – לאו דווקא מפסיכולוג. שיחת טלפון אנונימית או פגישה פנים אל פנים עזרת בשלב הראשון, אמרת ליפה פיין, פתוחאית פסיכו לוגית קבוצת 13 שנה בארץ, חברת הוועדה העומדת בראש המרכז ליעוה פלדמן לטיפול לנפגעות אונס". המרכז פועל 24 שעות ביממה, ולכן מהנשית עזרה נפשית ראשונה לאחר הפגי עה, פעילות מתנדבות המרכז גם לתיעוד הפיזה: מתן הדרכות והנחיות לבעלי מקצוע הנוגעים בדבר, כגון רופאים, אחיות, עובדי סעד, מורים, ועוד.

המרכז לטיפול לנפגעות אונס בירושלים מפעיל מרכז חם, ובו מתנדבות מאומנות, אנשי מקצוע ומתנדבים. המרכז מפעיל גם מרכז חם בתל אביב, ומרכזים נוספים בחיפה, בנתניה, בבאר שבע ובאילת. המרכזים מקבלים תמיכה מהמשרד לשירותי רווחה, מהרבנות הראשית, מעיריות ירושלים ותל אביב, מקרן אבנר, מקרן אלפרד ומרי מוסקוביץ' ומקרן אלפרד ומרי מוסקוביץ' ומקרן אלפרד ומרי מוסקוביץ' ומ

יוחנן פלד

משהו אישי:

# התקציב, התשתית ו„הנקודה המתה"

**430 הרוגים ו3,300 פצועים קשה בתאונות דרכים בשנה – אלה הנתונים של ועדת הכנסת לבטיחות בדרכים הפועלת להגדלת המשאבים המופנים לשיפור התשתית מתוך כלל הכנסות האוצר מן המסים המוטלים על הנהג ומכוניתו ■ הועדה גם פועלת להקמת ועדת חקירה ממשלתית לבדיקה מעמיקה של נסיבות תאונת הדרכים הקטלנית בין הרכבת לאוטובוס ■**

ועדת הכנסת לבטיחות בדרכים בראשות ח"כ אריאל לין, עומדת להגיש לכנסת את הצעתה לחוק יסודות התקציב. הצעה שבין השאר מדברת על הקצאת 20 אחוז מהכנסות לאוצר המדינה ממיסוי רכב... לפיתוח תשתית הכבישים והאחזקתם.

ידוע שבארץ נחשבת המכונית (ובעליה עמה) ל„פרה חולבת" המפיקה מסים. אם זה יגרום אתכם, גם במדינות אחרות חולבים את הנהג עד כמה שאפשר. בנוסף למסים הגבוהים ממילא המוטלים בישראל על כל אזרח, הנהגים תורמים לאוצר המדינה 1.2 מיליארד דולר נוספים בשנה במסים. בהיטלים וכיוצא באלה תשלומים שונים ומשונים. עד כה רק פחות מ־4 אחוזים מסכום זה (שהשנה הסתכם ב־44 מיליון דולר בלבד) „מוחזר" לנהגים בצורת השקעה בשיפור רשת הכבישים. לא פחות מדאיגה מהוסר האיזון המשווע הזה היא העובדה שהשקעה בשיפור הכבישים ואחזקתם נשחקת והולכת מדי שנה. ב־1980 היה התקציב שהופנה למטרה זו כ־130 מיליון דולר. בארבע השנים האחרונות חל גידול זעיר במספר כלי־הרכב הנעים בכבישים, אך בתחזוקה חלה ירידה. עובדה ידועה היא שכבישים גרועים שאחזקתם גרועה – הם גורם אחד הגורמים העיקריים לתאונות הדרכים.

ועדת הכנסת לבטיחות בדרכים מצטטת נתונים בהיקף של 430 הרוגים ו3,300 פצועים קשה בשנה. למחיר כבר מאוד זה בחיי אדם ובבריאות נוספים גם נזק, סבל והוצאות עקיפות שאינן ניתנות למדידה. והעובדה שסכומים נמוכים (יחסית) מוקצים לשיפור התשתית, היא שערורייה. יש להניח שבין אלה ששום תחושה של אחריות מוסרית אינה מזיזה להם, נימנים גם אדונים נכבדים ממשרד האוצר שהניחו למצב להידרדר עד כדי כך. אגב, המחיר הכספי שאנו משלמים בעבור הקסל בדרכים נאמד ב־400 מיליון דולר בשנה. מה שמרמז כי אלה המופקדים על הקופה מצטיינים גם בהעדר שכל ישר, לא רק באטימות רגש.

ועדת הכנסת הנ"ל, שחברים בה מלבד אריאל לין גם רפאל איתן, דב בן־מאיר, עוזי לנדאו, שלמה עפר ובני שליטא, בדקה לאחרונה גם את הנסיבות שהיו כרוכות בתאונה הטראגית במעגש הרכבת בה נהרגה כיתת ילדים מבית־ספר בפתח־תקוה. חברי הוועדה באו לכלל מסקנה שהאשמה מוטלת על כמה וכמה גורמים המעורבים בדבר, והם דורשים להקים ועדת חקירה ממשלתית, שתהיה לה הסמכות לקבוע מי האשם ולפעול נגד אלה שנהגו ברשלנות.

בשיחה שקיימתי עם ח"כ לין הוא העלה שאלות במקום להצביע על האשמים, ואין ספק שהתשובות לשאלות אלה חייבות להישמע בפומבי. נראה שמשרדים רבים יצטרכו לתת את הדין, וביניהם משרד התחבורה. מדוע, למשל, רשאית רכבת לדהור במהירות של 115 קמ"ש בקטע מסילה שבו ניתן להבחין בסכנה במרחק של 500 מטרים בלבד? לרכבת הנוסעת במהירות של 100 קמ"ש דרוש מרחק עצירה של 800 מטרים. כלומר, כאשר ראה נהג הקטר את האוטובוס החוצה את המסילה – כבר היה מאוחר מכדי למנוע את התאונה. מישהו יהיה גם חייב להסביר את מיבנה הכביש באיזור בו ארע האסון, מיבנה שיש בו נקודה קריטית בחצייה שהיא „נקודה מתה", בה לא היתה נהגת האוטובוס יכולה לדעת אם החצייה בטוחה או לא. משרד הפנים יהיה חייב להסביר כיצד הרשה להקים שמורת־טבע שהיא אתר טיולים (במיוחד טיולים של ילדי בית־ספר) מבלי לוודא לפני־כן שהגישה לשמורה בטוחה. משרד הדתות וראי יתבקש להסביר מדוע הרשה את היציאה לטיולים לשמורה זו בלי לוודא תחילה שהילדים היוצאים לשם בטוחים מכל סכנה.

בעוד מספר חודשים:

# תוספת מתנול לדלק – גם בישראל

**בכמה מדינות באירופה ובארה"ב הנהיגו לפני מספר שנים תוספת מתנול לדלק, ועד כה דומה שהניסוי הוכתר בהצלחה ■ עתה נבדקת האפשרות לנקוט פעולה דומה גם אצלנו, והיא תתחיל, כנראה, בעוד כארבעה חודשים ■ על היתרונות ועל הסכנות שבהוספת מתנול לבנזין – בכתבה שלפניכם**

רוב התוכנים לדלק הקיימים ביום בשוק – אם לא כולם – הם, לדעת מומחים רבים, משונים... ברכה לבטלה, ואני עריין מחכה לאותו „חוסך דלק מיכני שיהיה ראוי לשמו. דומה שבמטרשל־דבר הדרך הטובה ביותר לחסוך בדלק היא עריין – לנהוג נכון.

כלל זה אינו עומד להשתנות בקרוב, אך ייתכן שבעוד זמן לא רב נוכל כולנו לקנות דלק שכבר מכיל תוספי מסויים שכן יקטין את חשכונות הדלק שלנו, גם אם לא נשנה את סגנון הנהיגה. „דלק־פלוס" החדש עשוי גם לעלות פחות ממחיר הדלק שאנו קונים עכשיו. מה שבטוח – הוא יחסוך כסף למשק, שכן התערובת זולה באחוז אחד מהדלק לבדו. מרכיב הפלא שמדובר בו הוא המתנול, חומר כימי שבמקורו שימש ביצור חומרי פלסטיק אך בחמש השנים האחרונות משמש כתוספי לדלק בהיקף רחב במדינות כמו גרמניה וארה"ב. דלק בתוספת מתנול יימכר אצלנו בזמן הקרוב בכמה נקודות־ניסיון, ואם השלב האחרון בבדיקתו יעבור ללא תקלות, יתחילו במכירתו לציבור בארץ בתוך כארבעה חודשים.

חברת דור כימיקלים מחיפה לוחצת מזה שנתיים לקבל היתר להוסיף מתנול לבנזין, ובמשך תקופה זו עסקה בבדיקות נרחבות בשיתוף עם הבכיר בחיפה. החברה מתכננת ליצור „בנזין" שבטופר־של־התהליך יכיל 5 אחוזים מתנול. ביסודו, המתנול הוא חומר מחמצן – כלומר – הוא מוסיף חמצן לבנזין, ותוספת החמצן משפרת את כושר השריפה של הדלק. שיפור זה ניתן למדידה בערכים של אוקטן (אנשי הטכניון מדדו רוגמה של בנזין „96 אוקטן" הנמכר בארץ, ומצאו שמידת האוקטן האמיתית שלו היא 95.7, אך כשנברקה אותה הרוגמה לאחר שהוסיפו לה מתנול בריכוז של 5 אחוזים נמצא שיעור אוקטן של 96.8). יש להניח כי תוגים מעניינים פחות במדידה ויחתר בתוצאות המבחנים, ולהם נספר כי אחרי בדיקות מעבדה שנערכו במדרי־אסקורט בעלת מנוע 1300 סמ"ק רוחה הטכניון על ירידה של 2 עד 4.5 אחוזים בבריכת הדלק (בהתאם לנסיבות הבדיקה), ואילו בבדיקות נסיעה לטווח רחוק בהן השתתפו כמה מאות כלי־רכב, נרשם שיפור בצריכה של 5 אחוזים בממוצע.

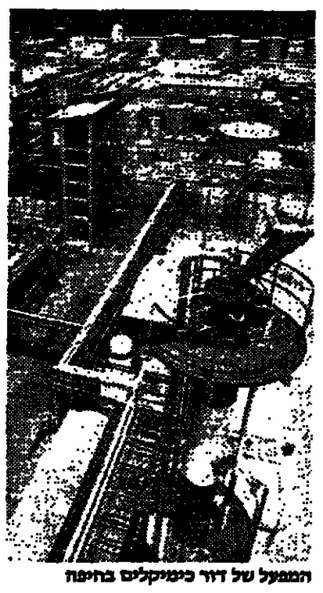

המפעל של דור כימיקלים בחיפה

השימוש במתנול אינו נטול סכנות: מכיוון שלחומר זה יש זיקה למים, הרי אם יסתק הבנזין ממיכל ישן אליו חדרו פעם מים יתערב המתנול במים במקום בבנזין, ובמיכל ייווצרו גושי לכלוך העלולים לחסום את צינורות הדלק במכונית. מסיבה זו מקפידה חברת דור כימיקלים לבדוק ולנקות ביסודיות את מיכלי האחסון שלתוכם מועברת תערובת הבנזין־מתנול; ריכוז גבוה של החומר (מעל ל־7 אחוזים) עלול גם לגרום שיתוך (קורוזיה) לסוגי מתכת מסויימים המשמשים בבניית מנועים. ועל־אף שבעזרת חומרי מניעה ניתן לבטל את התופעה (בקליפורניה, לרוגמה, משתמשים בחמש שנים האחרונות בריכוז מתנול של מעל ל־10 אחוזים), החליטה החברה הישראלית לעבוד עם מתנול בריכוז של 5 אחוזים: המתנול גם מגביר את רמת האידוי של הבנזין, ובמזג־אויר חם מאוד עלולה תכונה זו לגרום חסימות אדים בצינורות הדלק. יש לציין כי בריכוזים של 5 אחוזים תופעה זו לא ארעה, אך איש עדיין לא חשב להשתמש באילת כדרת ניסוי.

מתוספת המתנול לדלק יהיו נהנים שייהנו יותר מאחרים. דו"חות הטכניון מציינים את אחד המשתתפים במיבחנים לטווח ארוך שרשם שיפור בצריכת הדלק בשיעור של 20 אחוז הנהגים הנהנים הללו יהיו אלה שמכוניותיהם תוכננו לשימוש בדלקים בעלי אוקטן גבוה יותר מזה המקובל בדלקים הנמכרים כיום בארץ, הנהרה זו מלולת מכוניות אירופיות רבות המצויידות במנועים שתוכננו לפני שהעלות הגבוהה של הדלק נהפכה לשיקול תכנוני חשוב, ולפני שהדלקים בעלי אוקטן נמוך יותר נעשו מקובלים.

אך גם מי שאינם נהנים ירוויחו מהעניין – שכן תוספת המתנול לדלק מפחיתה את כמות החימרים המזהמים שמולטות המכוניות לאוויר, ובעיקר את פליטת דו־תחמוצת הפחמן. המתנול ניתן לשימוש גם כתחליף לעופרת, והוספתו לדלק בריכוז של 5 אחוז, כפי שמציעה חברת דור כימיקלים, תאפשר הרחקת 40 אחוז מהעופרת המצויה בו כיום.

## כותבים לנו:

**אני בן 19, נכה במאה אחוז ובבעלותי רכב משנת ייצור 1984 שבעוד זמן קצר אצטרך להחליפו. חשבתי להזמין רכב ביבוא אישי. האם זה כדאי, ואם כן, היכן מזמינים רכב כזה?**

**חיים אשקלון, תל־אביב**

באופן כללי, התשובה שהייתי נותן לשאלתך היא שיבוא אישי הוא כדאי ולו רק משום שהוא מאפשר לקונה להזמין לעצמו מכונית מתוך מיבחר גדול ומגוון בהרבה מאשר זה הקיים בארץ. אבל אם נתייחס תכסיף שתוכל אולי לחסוך בקניית מכונית ביבוא אישי, ואם להביא בחשבון את העבודה הנוספת והסיכונים הכרוכים בשיטת קנייה זו, נראה לנו שהיא אינה כדאית.

על־כל־פנים, יבואני הרכב פועלים כיום במישורים שונים כדי לאלץ את הממשלה לאפשר להם להעלות את מחירי המכוניות החדשות. מלבד מחאותיהם הציבוריות עליהן שמענו ומלבד הנהגת שבתע עבודה מקוצר בסוד כנויות, הרי לרבים מהיבואנים אין כרגע מכוניות שיוכלו למוסרן לקונה, או שהמכוניות ישנן אך הם אינם ששים למוכרן במחירים הנוכחיים. אתה יכול להזמין עכשיו מכונית, אבל איש לא יוכל להבטיח לך מה יהיה מחירה כאשר תקבל אותה. בדבר אחד כן תוכל להיות בטוח: מחיר זה יכול לול את כל התוספות שיאושרו עד לאותו זמן... במצב זה, והיות שמדובר במכונית מיוחדת לנכה שחייב לחיות בה ציוד המתאים לך (ובחורל קיים מיבחר רב של מכוניות המתאימות לנכים וציוד למכוניות אלה), יתכן שכדאי לך לחשוב על יבוא אישי, מה גם שאז תדע בדיוק כמה עולה לך המכונית ותקבל אותה מיד.

אם זה אפשרי, רצוי שתצא בעצמך לחו"ל כדי לקנות את המכונית, או ש„תמנה" מישהו אחר אי לעשות את הסידורים הנחוצים (בלגיה היא כנראה המקום הטוב ביותר למטרה זו). אך אל תשכח שעליך לרכוש מכונית המתאימה לתקנים הישראליים, אחרת אתה עלול להסתבך עם משרד התחבורה. אם הרעיון שריה עליך להתמודד עם שלטונות המכס מרתיע אותך, אפשר לשכור את שירותיו של עמיל־מכס שיעזור לך בתחליך.

בעל רכב אוטומטי
שים לב !!!
תיקון גירים אוטומטיים
באחריות לכל הסוגים
גיל גיר
רח' רפ"ת 62 ת"א
ליד צומת בית הפר"ב.
03-374199, 03-381075

## חדשות על גלגלים

רוד צ'מן, המנצח באליפות בראנד־פרי למשאיות (לשעבר אלוף הראלי־קרוס האמיתי), עם ה„מורד קראנר"

# הנינג'ה האמריקאי

מרתק... מלהיב... מדהים...

שובר הקופות העוקף שמתקבל בתשואות נלהבות על ידי הצופים בארץ

הנינג'ה האמריקאי – רמבו עם רמה

לוס אנג'לס טיימס

הפקתם הבינלאומית של מנחם גולן ויורם גלובוס הסרט שמפוצץ את העיר!!!

"תל־אביב" תל־אביב ★ "אדיסון" ירושלים
"סבוי" חולון ★ "עצמאות" בת־ים
★ "היכל" הרצליה ★ "אודע" ושרון


## טלוויזיה כללית

17.30 .פרשים בראש – תכנית שבועית הטוסקה לספרים לילדים
18.00 .הכרכשף – סדרת פרסים מצוירים ותרשה. הכנסיות הכפריות בסדרה הן הכנסות הסרטאות הכנסיות לנו, כפי שראה, כראה כילדות: קרטים, פיגי, פוד, גנגו וכל שאר החבורה. הפרק הראשון: "לא להפריע את מנוחת השכנים"
18.32 .בערוץ הכף – הפרפרים –
19.00 .בשבט (בערבית)
19.30 תרשות (בערבית)
20.02 מבט ספורט
20.45 לקראת שידור
21.00 מבט לחדשות
21.30 .על נהרות תבל – מסע אל קהילות יהודיות. הסרט השלישי: "יהדות בלי פציר" – יהדי הונגריה
22.15 .רחת השמש – סדרה אמריקנית ותרשה, בת 4 פרקים – עיבוד לספרו הנודע של ארנסט המינגווי –
23.10 .קודי בשמים" – הפרק .הריבעי. אולי מילטון ממשיך לחכנן את תכניתו הנפשעת, שמטרתה לגלות מקומם של התכשיטים הגנובים
23.35 מבט של יום הרשות

## טלוויזיה לימודית

08.40 בלי מחדות – ם – ז
09.00 ארץ מולדת – בין אחות ירושלים
09.20 מרעי המבע (המשך) – משחק של מנצבא
10.00 אנגלית ה
10.30 הגל הדך – רחב מחמם
11.00 אנגלית ד
11.15 ערבית מדוברת – בית אבן בגליל
11.30 מרעי המבע (המשך עליונה) – האדם – מבנה ופעילות
12.00 אנגלית ת
12.25 הסבורה עליעורי (המשך) – הגילות בימי הביניים
13.00 אנגלית פ
14.00 המשבר האמריקני הקצר – .השמים אמרים" – עפ"י סיפר מאת ארנסט המינגווי
14.40 צרפתית – Entree libre – Projets de vacances
15.00 רכבת המחשבות – סרט אינמציה
15.20 עוד מעשר
15.30 גילם הלגרבן – פרק 19: הרישון הקבן חומר
16.00 זהרה – שיחה רי
17.00 ערב חדש – מגזה רן מרגלית

## טלוויזיה ירדנית

16.20 פרשים מצוירים
17.05 משחקי לילדים – לגיל הגן.
17.30 שלום המבע – סרט תיעודי
18.00 .שורשים – סדרה צרפתית
18.10 .מבוא לא שגרתית (עדן 3)
19.00 הרשות בערבית
19.00 חדון (עדן 3)
19.15 .רגשות ואמבר – סדרה צרפתית
19.30 הרשות בעברית
20.00 הרשות בערבית
20.30 .חדר חדרוב – סדרה קומית עם השחקן אליהו גולד
20.40 מדרה יומית בערבית (עדן 3)
21.00 .חדת המשבר – השחקן אורסון וולס מציג מקרים של משע ואיתור הפשע
21.30 שרים
22.00 הצבת תיאטרון בערבית (עדן 3)
22.00 הרשות באנגלית
22.20 פרס קלנטן

## טלוויזיה המזה"ת

13.00 חדות, חדות, חדות
13.30 .דרים אמרים
14.30 הרפתקות
15.00 פרס – .רבנים קטלניות"
16.30 .הפיירמן"
17.00 מסקה נרכים
17.30 הבית המשפחה
18.00 לוסי
18.30 ו.ק.ר.ם.
19.00 הרשות
20.00 הרקטל המקרטיק
21.00 .דרים אמרים"
21.50 60 דקות
22.30 סרדן אחר הגלימה

## קול המוסיקה

09.30 .קונצרט בוקר
12.05 .מאגר הפרטיר
13.00 .קונצרט צהריים
15.00 .מילון מוסיקלי
15.05 .המבשים מוסיקליים"
16.00 .אנטולוגיה
17.30 .קונצרט מנחה: ● שרפנטייה: .מוטט לכבוד לואי מלך צרפת" לסולנים, מקהלה וחבורת ● סלמון: סונטה לאבוב (קונצרטינו) ● הייזן: קונצרטו לכנור, צ'מבלו וכלי־קשת ● שוברט: פנטסיה לפסנתר ב־4 ידיים (אן קפלק / אינגו'ן קופר) ● ורנר: סודיטה לבלט, אופ' 130 (תזמורת רדיו .בוואריה/ סר ק.ריידוס) ● אנסקה: .פואמה רומנית" (הפילהרמונית של מנטה־קארלו / מקהלת גברים / לוזנס פטסאן)
20.05 .ערב מרכי
20.30 .מקהלות וחבורות ירושלים – רשות הפיתוח – מנצח: נאדי ברגיטי
22.55 .מילון מוסיקלי
23.00 .רחי הדגר

## רשת א'

09.30 .המבשר
10.30 .רדיו־קר
11.10 .רדיו מפרי ● הפעם .הסופרת הקסנה" – מאת סוזה הרשקוביץ
11.30 .השמלה הרעת לבלי – .ביליאי הגר" – והפעם .הילד המשמעתי"
12.05 .לבי במחרוזת – שירים מרחיים אחגנים
14.06 .לבת ולבן ולבל המתעניין – א) .שוב לכתוב" – עידוד המאזינים הצעירים לכתיבה יצרתי; ב) .גר אצלנו מלאך" – סיפור מאת יעקב שביט
14.45 .חתולקר
15.25 עזריה אלון מספר על נוף האביב (שו.ת)
15.30 .קתדרה – במת הדיון ● והפעם: ד"ר משה צימרמן – .על קיטש ותות", ספרו של פרופ' שאול פרידלנדר
15.53 .ספר הדשה – סקירה
16.05 .בוטת המרחיהיבור
17.20 .הרשות לשתחילים –שעור מס' 7 (ש. ח)
18.06 .בהיות ערב – לחדי חתי ומסורת
18.47 פרקי הזוהר בתנך: ישעיהו י"ז (ר"ם)
19.05 .שעה בתנאי – מגיש: חיב עדין שטינולץ
19.30 שיחזרים לשלום
22.05 .הלהקת באסמיה

## רשת ב'

09.05 .ביקור בית – עם רבקה מיכאלי
10.10 .כל בוקרי הרשת – מנחין יומי
12.10 .כל מתחת – הרשות ופופולרים
13.00 .בחצי הזוהר
14.06 .רש עניך – עם גבי בית
15.05 .רגעי קסם – שירים ישנים ואהובים
16.10 .סבר לשלום
17.10 .חזון בלבלה
17.30 .על מספרים ואנשים – מנחין המשק והחברה
18.06 .רש שאלתך – עם יצחק אלון
18.51 .הזון בספרים
19.00 הרשות .הזון הזה
19.35 השמיע הבנות
20.05 .שורשים" – מנחין לעניני שלקלור ועדות
22.05 .ביטוקים ושקיים" – שירים ביידיש. והפעם: לקט שירים עם תאריכים
23.05 .ביניר לבין עצמנו – שיחות עם מאזינים בשידור חי

## רשת ג'

09.05 .מה, בבר הרשעה" – עם אבי אתגר
10.05 .אבן הזם הרחיבך
11.05 .שעה תרמשה – עם מלאכי חזקיה
12.05 .רק מוסיקה
13.05 .רק בימי חול – עם מנחם פרי
14.05 .לי ולך – שיר ובריבה
15.05 .הרש. הדיש המחדש
16.05 .בוסיקה לערב
17.05 .הבנה יומית
18.05 .קול בר – שמעון פנס
20.05 .המשך רוק – עם ליה כהן
22.05 .המלבר – שירים עברים
23.05 .הלילה הזא שירים"

## גלי צה"ל

09.05 .בבן לקבשיר" – עם רן שילון
11.05 .מעגל של מעגר – עם אורלי יניב
12.05 .להם לחאבך
13.05 .במבנן ישראלי – עם אלי ישראלי
15.05 .מסך אבן
16.05 .ארבע אחר־הצהריים" – שעה של שירים עברים
16.55 .באופן מילולי – פינתו של אבשלום קור
17.00 .חמן גלי צהל
17.30 .בוחרת" – מגאזין לעניני צבא ובטחון
17.50 .חמן מחרבי
18.05 .שעה קלה על מלחלה
18.35 .בהבב הערב
18.55 הרשות לחילים
19.05 רדיו רדיו – עם יואב קמנר
20.05 .רוק ישראלי
21.00 מבט לחרשות
21.30 אינטרטיפה משודרת – הכיולוגיה של הדיקה
22.05 .על הרבש ועל הבישאק
23.05 מהמעדף הקלאסי
24.05 .בוטרי לילה – עם רחי תורן
02.05 לא רוצים לישון

## קול השלום

16.00 – 18.00 מוסיקה על גלגלים
18.00 – 19.30 מוסיקה בין־ערבים
19.30 – 21.00 השעה הקלאסית
21.00 – 23.00 השעה הזוהבת
23.00 – 24.00 השעה הרוסית

הופיע ★ חדש
ספרית מעריב
# על החתום
מאת אפרים אילין
אוטוביוגרפיה עשירה וצבעונית של איש עסקים ישראלי יוצא דופן ובעל מעוף שהיומה והתרשיה היו סוד הצלחתו.


## לקראת שידור

### "חורת השמש" – סדרה

(טלוויזיה כללית, 22.15)

סדרה אמריקנית ותרשה, בת 4 פרקים, עיבוד לספרו הידוע של ארנסט המינגווי.

העיר פאריס, שנת 1923, חמש שנים לאחר תום מלחה"ע הראשונה. חבורה של לוחמים אמריקנים לשעבר, ששירתו בצרפת, נוהגי להמשיך את חייהם בפאריס. הנבר הטוב במרכז החבורה הוא ג'יק בארנס. בפציעתו במלחמה איבד את כוח הגברא שלו. חייהם של הגברים האלה מוקפים סביב אשה יפהפיה, היא ביקשה את קרבתם והקסימה אותם, אך הרסה אותם בדרך מאכזרת. הקשר המתמשך היחיד שלה היה עם ג'יק בארנס, אותו אהבה באמת.

ג'יק מיאשר מופיעה ברשת לידי ברט, מחנות הגברים היפהפיה. הגרט מכבר ברשת ג'יק בארנס וכן השחקנים רוברט קרדיין, שלקן איזאאק, יאן צ'אפלין ועוד.

בבמאי: ג'יימס מולהמפון. הסרטה הוקרה בשנת 1984.

## רשת א'

09.30 .המבשר
10.30 .רדיו־קר
11.10 .רדיו מפרי ● הפעם .הסופרת הקסנה" – מאת סוזה הרשקוביץ
11.30 .השמלה הרעת לבלי – .ביליאי הגר" – והפעם .הילד המשמעתי"
12.05 .לבי במחרוזת – שירים מרחיים אחגנים
14.06 .לבת ולבן ולבל המתעניין – א) .שוב לכתוב" – עידוד המאזינים הצעירים לכתיבה יצרתי; ב) .גר אצלנו מלאך" – סיפור מאת יעקב שביט
14.45 .חתולקר
15.25 עזריה אלון מספר על נוף האביב (שו.ת)
15.30 .קתדרה – במת הדיון ● והפעם: ד"ר משה צימרמן – .על קיטש ותות", ספרו של פרופ' שאול פרידלנדר
15.53 .ספר הדשה – סקירה
16.05 .בוטת המרחיהיבור
17.20 .הרשות לשתחילים –שעור מס' 7 (ש. ח)
18.06 .בהבב הערב – לחדי חתי ומסורת
18.47 פרקי הזוהר בתנך: ישעיהו י"ז (ר"ם)
19.05 .שעה בתנאי – מגיש: חיב עדין שטינולץ
19.30 שיחזרים לשלום
22.05 .הלהקת באסמיה

## בתי קולנוע

### תל־אביב־יפו

בשעות 4.30, 7.15, 9.30

אורלי: 6, 9 – קולנוע דל
אלנבי: 5, 7.30, 9.30 – ורגיל לכרגל מתחיל
אפתר: בית ספר לאסדים מתחילים
בית לשון: 11.30 בלילה – זרים
בן־יהודה: אדיות עדיות
בוידון: רציחות משעשות
בת: אהבתו של סוהאן
דקל: 7.15, 9.30 – בין החומות
הדיבים־אין: 7.15, 9.30 – קוקון; חצות – המכורים לתאווה
הדר: חף מפשע
הינמסק הישראלי: 7 – הערב אין הפרעות
זן 1: 5, 7.30, 9.45 – הנוקם
זן 2: 5, 7.20, 9.40 – רומן על בטוח
זן 3: 5, 7.20, 9.40 – קאל
זן 4: 10.30, 1.30, 5, 7.20, 9.40 – נשים בעוזף
זן 5: 10.30, 1.30, 5, 7.35, 9.45 – השטר מעגב פסוד
לב 1: 2, 5, 7.30, 9.30 – רומן בהמשכים
לב 2: 3.30, 6.30, 9.30 – אמריאוס
לב יפו העתיקה: 10.50 בלילה – לחדי אוהבתנו
ליטור הדרום: אמריקאית בפאריז
ליקוידי – קלנוע־קפה: 10.30 בלילה – מלחמת הכוכבים
מונרבי: הבחבה הגדול
מוזיאון: לרקוד עם זר
מקסים:
נגה (יפו): 5, 7.30 – קרטה (הדרי)
סמדרי: הגברים
פינמה 1: הער
פינמה 2: מסכה
פאר: בגדיות בטריאסטה
פריז: 11.30, 2, 7.15, 9.30 – ביודר; 11.45 – בלש בבקשתך
צמרן: 4.30, 7.15 – רומן שהחל במלחמה
רבין: 8 – סרט ישראלי
שחק: שושנת קהיר הסגולה
תבלין: יער האיומרגו
תל־אביב: הינג'ה האמריקאי
תמר המחודש: 7.45, 9.30 – רוסי ג'יימס

### בת ים

אורנים: 7.15, 9.30 – מסכה
בת־ים: 5, 7.30, 9.30 – גברים מחוץ אל חוץ
עצמאות: 4.30, 7.15, 9.30 – הינג'ה אמריקאי

### חולון

בשעות 4.30, 7.15, 9.30

אירמון המחודש: 5 – ברוס לי איש העונ
6.45, 9.15 – קאוס – סיפרים סיציליאנים
מגדל: יער האיומרגו
פמיר: הינג'ה האמריקאי
רינת: 7.15, 9.30 – מסכה
מתנס ק. שרת: 4 – אנני

רמת גן הבעתיים

### בשעות 7.15, 9.30

אראמיס: 5, 7.15, 9.30 – בית ספר לעבירות בתעוצה
אורדעי: אדיות עדיות
ארמון: 5, 7.30, 9.30 הנוקם
הדר: 4.30, 7.15, 9.30 הער
לילי: אמריקאית בפריז
מסר המבבית: 8.30 חלון אחרי
רמת־גן: עונה בעדות
רבין 1: 5, 7.20, 9.40 – השטר מעגב פסוד
רבין 2: 5, 7.15, 9.45 – ביודר
רבין 3: 5, 7.20, 9.35 – יער האיומרגו
רבין 4: 5, 7.15, 9.40 נשים בעוזף
שבים: הבלש האמיץ פלטש

### פתח תקוה

שלום: 4 – הקולם הגיבור 6.20, 9 – רמעות של שתיקה

### הרצליה

דור: 4.30 – הסיפור שאינו נגמר 7.15, 9.30 – ביודשין בהליוזר
היכל: 4.30, 7.15, 9.30 – הינג'ה האמריקאי
מלון מגדל דניאל (אודיטוריום): 7.15, 9.30 – מרק בדוח
תמרורים: 7.15, 9.30 – יער האיומרגו

### רמת־השרון

סיבב: 4 – דוחפים את המאפיה 7, 9.30 – ראנבו, ראנבו

### רעננה

אורנים: 8.30 – לטת בעד תשוקה

### כפר סבא

עמל: 7 – השטר מעגב פסוד 9.15 – הער
זק: 9.15 – מסכה

### אשדוד

בשעות 7.15, 9.30

אפתר: קוד השתיקה
אשדוד: מקס הוקם וכישת הרעם

### קרית מלאכי

צמרת: 7.30 – מקס הוקם וכישת הרעם

### אשקלון

בשעות 7.30, 9.30

אפתר: רומן בהמשכים
מאור: החוק הוא אני
רחל: 7.30 – קשקן

## ירושלים

בשעות 4.30, 7, 9

ארסון: הינג'ה האמריקאי
אורנית: 4.30, 7, 9.15 – בית ספר לאסדים מתחילים
אודיון: 4.30, 6.45, 9 – הנוקם
בית אבריהן: 4.00 – עלילה בארץ הפלאות; 6 – הנ'ינולו האמריקאי; 8, חצות – כל מה שרצית לדעת על המין; 9.45 – המרבו האחרון
בניני האומה: 7, 9 – רציחות משעשות
הבירה: – בית ספר לעבירות בתעוצה
פארי: הבחבה הגדול
מרוראון ישראל: 3.30 הקסם מארץ עוץ (יפן)
מינשל: תרגיל למרגל מתחיל
סינמטק: 7 – רכבות נשמרות היטב; 9 (שלום קסן) – סחר הלבבות; 9.30 – מסתרי אלכסיה חצות – הפרחחים
פינמה 1: 4.30 – אינדיאנה ג'ונס; 7, 9 – נתב הלבבות
פמרי: 6.30, 9.15 – דמעות של שתיקה
עדן: חסיפת הדמים
רון: רומן בהמשכים

### חיפה

בשעות 4.30, 6.45, 9

אדיר: 4.30, 7.00, 9.15 הבחבה הגדול
אורלי: 6.45, 9 – אל נורשה
אמפר: 4.30, 7, 9.15 – המאפיה בסיציליה
ארמון: הנוקם
זן: רומן בהמשכים
סינמטק: 6 – היימס: חצות – ימים ברקיע
מוריה: 7.15 – הער; 9.15 – אדיות עדיות; חצות – ברוביקר
עצמון: 4.30, 7, 9.15 – קוד השתיקה
פאר: בית ספר לאסדים מתחילים
קרן אור המחודש: 4.30, 7.30, 9.15 – ראסי ג'יימס
רביבה 1: רומן על בטוח
רביבה 2: קוקון
רון: חף מפשע
שבים: 7, 9 – שושנת קהיר הסגולה

### קרית חיים

בית הקם: 9.15 – גידושין בהליוזר
היובל: 9.15 – אדיות עדיות

### קרית מוצקין

אורנה: 7 – פלמינגו קיר; 10.30 בלילה – פריץ החתול

### קרית ביאליק

סביון: 7, 9.15 – השטר מעגב פסוד
ספיר: 7, 9.15 – בית ספר לעבירות בתעוצה

### קרית ים

ניצן: 5, 7 – סחן סחן

### קרית טבעון

יובל אור: 8.30 – מקס הוקם וכישת הרעם

### נהריה

הדר: 7, 9 – רמבו
רון: 7.30 – אמריאוס

### קרית שמונה

שניר: 7, 9 – קומפוט נעלים

### מבריה

אביב: 7 – סופר ארנו 9.15 ניידיזרק בלילה
ביל המחודש: 7.15, 9.15 – בעקבות האוצר הקדוש

### נצרת עילית

מתנס: 8.30 – פלמינגו קיר

### עפולה

היכל התרבות: 8.30 – מסכה

### עכו

אדיטוריום: 6 – שבע שנים בכלא

### חדרה

חדרה: 7, 9.15 – הער
חוף: 7, 9.15 – משיכה לשוטרים מתחילים

### נתניה

5, 7, 9.15
אסתר: אדיות עדיות
סטודיו: קאנטרי
שרון: יער האיומרגו

### רמלה

אדר: 5, 7.30, 9.30 – משיכה לשוטרים מתחילים

### לוד

בשעות: 7.15, 9.15
אורלי: שבע שנים בכלא
נוה זיתן: מקס הוקם וכישת הרעם

### ראשון לציון

בעמק: 8.00 – אמריאוס
ראשון: 7, 9.15 קוד השתיקה
הדר רמת־אליהו: 8.30 – מגע להתם

### רחובות

הדר: 7.15, 9.15 אדיות עדיות
זק: 4.30 – לאסי שובי הביתה; 7.15, 9.15 רמבו
בית הכם: 6.30 – המעבר לחדה; 9.15 – אמריקאית בפריז

### באר שבע

אורנה: 7.15, 9.30 רמבו
זק: 7.15, 9.30 – אדיות עדיות

### אילת

אילת: 5, 9.30 – הנוקם; 7.15 – וכלש האמיץ פלטש

## מזג אויר

**טמפרטורות חזויות:** ירושלים 13—22; תל־אביב 14—26; חיפה 16—26; באר־שבע 12—27; נתן 13—23; צפת 12—21; טבריה 14—27; שומרון 12—24; לוד 13—27; יריחו 13—31; עזה 14—25; אילת 18—29.

**מזג האויר בערים בדולות בעולם:** אוסלו 3—6 מעונן; אמסטרדם 6—10 גשום; אתונה 14—22 מעונן; בריסל 5—8 מעונן; בואנוס איירס 14—28 בהיר; ניצה 6—10 מעונן; זיגוה 7—17 גשום; יוהנסבורג 16—29 בהיר; לונדון 5—11 בהיר; לוס אנג'לס 14—22 בהיר; מונטריאול 4—8 גשום; ניו־יורק 11—15 בהיר; פריס 7—16 מעונן; קאהיר 16—28 בהיר; קופנהאגן 5—6 גשום; רומא 11—13 גשום.

שקיעת החמה: 16.49
זריחתה מחר: 05.57
פרק יומי: שמואל א.
י"ז – י"ח
משנה יומית: ערכין ג, א – ב'
דף יומי: נדרים נ"ד
הלכה יומית: שו"ע או"ח ב"ב, ב' – ד'
פרשת השבוע: חיי שרה

## בתי מרקחת

ירושלים: .רוממה – המ"ג 28 – 523191.
תל־אביב: .לב העיר – אחד העם 69 – 613862. .קופ"ח כללית" – אמסטרדם 7 – 225142.
חיפה הקריות: .בבה – אבן סינא 7 – 672288. .קופ"ח הרמן – סמטת מוריצין 9, מוצקין – 715136.
חולון – בת־ים: .אפרון" – הפרץ 52 חולון – 889153. .קופ"ח – עין יהב 4 חולון – 884854.
רמת־גן והסביבה: .השרון" – שד' ירושלים 23 ר"ג – 742046.
רעננה: .מרכז גולן – אחוזה 198 – 91762.
פתח־תקוה: .מרקסטור" – ששת הימים 47.
נתניה: .המגן" – שד' ויצמן 13 – 22985.
פתח־תקוה: .כפר גנים – לחמי הגיטו 6 – 9227416.

## ריפוי שינים

מרפאת שינים לעזרה ראשונה רח' בר־כוכבא 49, ת"א, טל. 284649.
בכל יום מ־21.00 עד 24.00.
בסופי שבוע וחגים – 24 שעות ברציפות.

## מטוסים

מועדי המראה ונחיתה תקלים: 03–381111
מודיעין נמל התעופה 03־9712484

קבלת מודעות למעריב – 24 שעות ביממה – בסניף .רחי' דיזנגוף 118, טלפון 239952

## הכבה

**מירושלים**
● לתל־אביב הדום 7.30
● לבני־ברק ולחיפה 16.00

**מתל־אביב**
● לירושלים מבני־ברק 8.18 מת"א הדום 16.00
● לחיפה 6.00, 7.00, 8.00, 9.00, 10.30, 12.00, 13.00, 14.00, 15.00, 16.00, 17.00, 18.30, 20.00
● לבה"ש 6.00, 8.00, 12.00, 14.00, 16.00

**מחיפה בת־גלים**
● לתל־אביב 6.00, 6.30, 7.30, 8.30, 10.00, 11.30, 12.30, 13.30, 14.30, 15.30, 16.30, 17.30, 19.30
● לירושלים 7.00 והיצאה מחיפה מרכז כ"ו דקות קו"ם)
● לבה"ש 7.30, 9.03, 13.16, 15.11, 17.11

**מנהריה**
● לחיפה ולתל־אביב 6.45, 9.00, 10.40, 14.35, 16.35, 18.33
• רכבת ישירה

## עזרה נפשית

מרכז סיוע לקרבנות אונס טלפון: 02־245554, 03–234819, 04–382611, 052–32432.

תחנת ייעוץ לנוער, אל"ם ימים א'–ה' 17–22 (טיפול חינם), טל. 462076, 463587.

ערן (עזרה ראשונה נפשית) תל־אביב: 261111 (לילדים ונוער: 261113) ירושלים: 02–669911 חיפה: 04–672222–3 נתניה: 053–35316 באר־שבע: 057–418111

.קו אחוה – אזן קשבת לילד ולנער – 24 שעות – טל. 03־294050; חיפה: מ־11 בבוקר עד 8 בערב – טל. 04־229488

קו פתוח לקשיש – 24 שעות טל. 02־690685

תורנות לקבלת מרפאות אבל דחופות יום יום עד שעה 24.00 (חצות) ב־מעריב תל־אביב, רח' קרליבך 2 טל. 439111.

## שרותי חירום

| המקום | מ.ד.א. טלפון | מכבי־אש טלפון | משטרה טלפון |
|---|---|---|---|
| | תיזם 101 | תיזם 102 | תיזם 100 |
| אופקים ■ | 057־923038 | 057־923022 | 057־923444 |
| אור־יהודה ● | 03־344442 | 03־781133 | 03־343111 |
| אזור | 03־803133 | 03־802222 | 03־855173 |
| אילת ■ | 059־72333 | 059־72022 | 059־72444 |
| אשדוד | 055־51333 | 055־23333 | 055־23444 |
| אשכול ■ | 057־82720 | 051־22222 | 051־34222 |
| אשקלון ■ | 051־23333 | 051־22222 | 051־34222 |
| באר־שבע ■ | 057־74767 | 057־79691 | 057־37444 |
| בית־שאן ● ■ | 065־87223 | 065־88222 | 065־87444 |
| בית־שמש ■ | 02־911288 | 02־911088 | 02־911444 |
| בני־ברק ● | 03־781111 | 03־781133 | 03־703588 |
| בת־ים ● | 03־585555 | 03־802222 | 03־591163 |
| גבעתיים ● | 03־781111 | 03־313333 | 03־324144 |
| גבעת שמואל ● | 03־354142 | 03־781133 | 03־343111 |
| דימונה ■ | 057־59333 | 057־52222 | 057־59444 |
| הוצליה ● ■ | 052־541333 | 052־551222 | 052־555555 |
| זכרון יעקב ■ | 063־22333 | 063־99045 | 063־90444 |
| חדרה ● ■ | 063־22333 | 063־22222 | 063־31444 |
| חולון ● ■ | 03־803133 | 03־802222 | 03־855173 |
| חיפה ● ■ | 04־512233 | 04־643222 | 04־664444 |
| חצור גלילית ■ | 069־36333 | 069־37222 | 069־37744 |
| טבריה ● | 067־90111 | 067־20222 | 067־92444 |
| יבנה ● ■ | 08־451333 | 08־451222 | 08־439180 |
| יפו ● ■ | 03־240111 | 03־222222 | 03־838181 |
| יקנעם | 04־994533 | 04־994533 | 04־993044 |
| ירוחם ■ | 057־80133 | 057־52222 | 057־80144 |
| ירושלים ● ■ | 02־523133 | 02־661111 | 02־244444 |
| כפר סבא ● ■ | 052־33223 | 052־33222 | 052־24443 |
| כרמיאל ● ■ | 04־988555 | 04־912222 | 04־985444 |
| לוד | 08־221033 | 08־229222 | 08־225222 |
| מגדל העמק ● ■ | 065־40062 | 065־40022 | 065־40444 |
| מעלות ● ■ | 04־979533 | 04־979637 | 04־979444 |
| מצפה רמון | 057־88333 | 057־88569 | 057־88444 |
| נהריה ● ■ | 04־923333 | 04־922222 | 04־920344 |
| נוה זהר | 057־957222 | 057־84211 | 057־84112 |
| נצרת עילית ● ■ | 065־73333 | 065־55222 | 065־71444 |
| נתיבות ■ | 057־941033 | 057־943333 | 057־941144 |
| נתניה ● ■ | 053־23333 | 053־22222 | 053־30144 |
| עכו ● ■ | 04־912333 | 04־912222 | 04־919811 |
| עפולה ● ■ | 065־93334 | 065־92222 | 065־94444 |
| ערד | 057־987222 | 057־950222 | 057־957044 |
| פתח־תקוה ● ■ | 03־9231112 | 03־9222222 | 03־914444 |
| צפת ● | 069־30333 | 069־30222 | 069־72444 |
| קצרין | 069־61333 | 069־61222 | 069־61444 |
| קרית אונו ● ■ | 03־344442 | 03־781133 | 03־343111 |
| קרית גת ■ | 051־881333 | 051־81222 | 051־81144 |
| קרית טבעון ● | 04־931401 | 04־643222 | 04־931444 |
| קרית מוצקין | 04־721817 | 04־643227 | 04־740244 |
| קרית מלאכי ■ | 055־82333 | 055־81222 | 055־81666 |
| קרית שמונה ● ■ | 069־44334 | 069־42222 | 069־43444 |
| ראשון לציון ■ | 03־942333 | 03־942222 | 03־995555 |
| ראש פינה ● ■ | 067־36333 | 067־37222 | 067־37744 |
| רחובות ● ■ | 08־451333 | 08־461222 | 08־487444 |
| רמלה | 08־221022 | 08־229222 | 08־229444 |
| רמת־גן ● | 03־781111 | 03־742222 | 03־7544444 |
| רמת־השרון ● | 052־541333 | 052־551223 | 03־496444 |
| רעננה ● ■ | 052־33222 | 052־551222 | 052־451666 |
| שדרות ■ | 051־97074 | 051־97777 | 051־97044 |
| תל־אביב ● ■ | 03־460111 | 03־622222־3 | 03־627222 |

● במקום יש יחידת טיפול נמרץ של מגן דוד אדום.
■ קיים טלפון חינם 101.

# מכרזים

## משרד הבטחון - יחידת המכירות

ניתנת, בזה הודעה לציבור על מכירת פומבי. כל פריט מהווה סעיף נפרד לכל אחד מהמכרזים כמפורט במפורט. המלא ושאי להגיש הצעה לכל סעיף אחד או יותר. מכירת מסמכי המכרזים תחל ב-11.11.85 בהודעת המכירות, רח' האלוף א. מנדלר 12/א' הקריה ת"א, שעות הקבלה במשרדנו בימים א'-ה' בשעות 12.30-08.30 וביום א' ר"ג גם בשעות 15.30-14.30.
תנאי השלמה: 60% בהמחאה בנקאית, 40% הנותרים בערבות בנקאית שתוקן פרעונה שלושה חודשים מיום פרסום המכרז.

מכרז מס. 156/85/11

**מחשב .דיגיטאל", מסגרות פלדה, ציוורות מרכזי, מכ' כרסום, רח למכונות תעשייתיות .סינסינטי", שמנים ומשחות סיכה, כימיקלים, מטר למכונות צילום, נייר קרטון וצלחות, שבבי ברזל מצופה פומבק, קליעי ברזל מצופה פומבק עם שפיות, חתיכות אלומ' וברזל, שבבי פליז ואלומיניום, שבבי פליז מעורב, קסח פליז, חרמילי פליז, חתיכות נחושת וברזל, שבבי נחושת בתפזורת, קסח נחושת, חתיכות זפק, סגרים לאריזות, חישולי אלומ', פח נחושת, אלומ' שטוח, ציוורות ופרופילי אלומ', פלדות שטוחות, סרטי אלומ', פח אלומ', מוטות אלומ', מוטות פלדה, יציקות פלדה, פח מצופה ברזל, יציקות אלומ', מוטות ופרופילי פליז, סרטי פלבים, חומים ויציקות פלדה, כרזי פלדה, ציוורות פלדה.**

ימי סיור: 19, 21 בנובר 85, להרשם עד 14.11.85 בשעה 12.00.
מועד אחרון להגשת הצעות 25.11.85 עד שעה 10 לצהר"צ.

מכרז מס. 157/85/12

**מטפים, גרום' ושבבי אלומ', מנועי ויצון לסירות, מכונות צילום מסמכים, חלקים למחשב, צג+רשמקול סליליים, מכשירי הנשמה, מדפסות, ציוד אלקטרוני, קורא טרם, פסולת נחושת, פסולת חלקי חשמל — דלק חלקי מכונות, פסולת — ציוורות נחושת פלדה ולחץ, שבבי פליז ונחושת, מעמדים לאנטנות, מכ' דפוס, ציוורות דלק נפיטים, קשתות ברזל למטאית, קולרי שמן, בק' זכוכית, מרכבים לתותחים, מיכלי דלק למנקים.**

ימי סיור: 17, 18, 20, 25, 26, 27, 28 מר' 85, 1, 2, 3 דצמ' 85. כמפורט בנספח.
להרשם עד יום לפני הסיור.
מועד אחרון להגשת הצעות 9.12.85 עד שעה 10 לצהר"צ.

מכרז מס. 158/85/11

**רכב נוסעים מתוצרת רוס כרמל, חלת קטנועים בודדים ובקבוצות.**
**אופניים עם מנוע מד, קטנועים ואופנועים כולם לפרוק/יצוא.**

ימי סיור: 13, 14 בדצמבר 1985. בין השעות 11.30-08.00.
מועד אחרון להגשת הצעות 18.11.85 עד שעה 10 לצהר"צ.

### האוצר/אגף המכס והבלו

מכרז מס' 17/85

**מתן שירותי שמירה ואבטחה**

הנהלת אגף המכס ומע"מ מבקשת הצעות מחיר לביצוע עבודות שמירה בבתי המכס המפורטים מטה:
1. מכס תל-יפו
2. מכס נמל התעופה בן גוריון
3. מס קניה ת"א
4. פיקוח ירושלים
5. מכס באר שבע
6. מע"מ אשדוד
ההצעות צריכות להיות בהתאם למפרט המכרז ומפרטי המכרז אותם ניתן לקבל במחלקת בא"מ, הנהלת אגף המכס ומע"מ, טלפון 02-245084. את ההצעות יש לשלוח להנהלת המכס ומע"מ ת.ד. 320 ירושלים 91002.
מועד אחרון לקבלת הצעות היום 28.11.85.
אין הנהלת המכס ומע"מ מתחייבת לקבל את ההצעה הזולה ביותר או כל הצעה שהיא.

### האוצר – החשב הכללי

מכרזים מס': 52/85, 53/85, 54/85
מתבקשות בזה הצעות מחיר

**לאספקת מובין שונים למשרדי הממשלה בכל הארץ**
כדלקמן:

מכרז מס' 52/85 –
**מכונות כתיבה מכניות, חשמליות ואלקטרוניות.**

מכרז מס' 53/85 –
**אספקת מכונות חישוב אלקטרוניות.**

מכרז מס' 54/85 –
**אספקת סרטי דיו למדפסות ולמכונות כתיבה.**

פרטים נוספים ומסמכי המכרז ניתן לקבל במדור המכרזים והקניות, אגף החשב הכללי, רח' 75, ירושלים 91000, טלפון: 02-558418.
מועד אחרון להגשת הצעות היום 29 בנובמבר 1985 שעה 11.00, שעה 11.00.
אין משרדנו מתחייב לקבל את ההצעה הזולה ביותר או הצעה כל שהיא.

### משרד החקלאות
אגף הנכסים בנוי ומשק / מדור אפסנאות

מכרז מס' 2197/85
**למכירה 6 עגלים פרדים – ישראליים**
מתחנת ניסיונות מה יגר

מכרז מס' 2198/85
**למכירה 11 עגלים**
מתחנת ניסיונות מה יגר

מכרז מס' 2200/85
**לאספקת זבל עופות**
עבור חוות מגדה

מכרז מס' 2201/85
**לאספקת מערכת שקילה אלקטרונית לשקילת מראים**
בבית דגן

מכרז מס' 2204/85
**לביצוע קידוד ואחסון תצא**
בשרות למערכות מידע

מכרז מס' 2205/85
**לאספקת ציוד הנקיה**
עבור תחנת כפר חנניה.

מפרט וטופס השתתפות אפשר לקבל במשרד החקלאות האגף לנכסים בנוי ומשק הקריה תל-אביב רח' ארזיא 16 בכל יומת השבוע בשעות העבודה.
את ההצעה יש להגיש במעטפה סגורה ולהכניסה לתיבת ההצעות המצאות במשרד החקלאות האגף לנכסים בנוי ומשק רח' ארזיא 16 קומה ג' הקריה תל-אביב.
להצעה יש לצרף ערבות בנקאית בגובה של 10% מערך ההצעה / אשור או הצלום על מחזל ספרי חשמונאי בהתאם לפקודת מס הכנסה מטעם פקיד שומה או ראו"ח חשבון, כמו כן יש לצרף אישור בר תוקף או הצלום האישור ממנהל אגף המכס והבלו על רישום לפי ערך מוסף כ"ן.
מועד אחרון להגשת הצעות 21.11.85 שעה 08.00.
אין משרד החקלאות מתחייב לקבל את ההצעה הגבוהה / הזולה או כל הצעה שהיא.

מכרז מס' 8/85
רשות השידור מזמינה בזה הצעות מחירים

**למתן שירותי סבלות והובלות כלים**
**עבור תזמורת רשות השידור ירושלים, והובלות אחרות בירושלים ומחוצה לה.**

מפרטי המכרז אפשר לקבל במחלקת הבספים מנין כלל, רח' יפו 97 ירושלים (דרך מס' 31 קומה 1).
מועדי המכרז ומועדי ההצעות 27.11.85 שעה 10.30
מעטפה שלא תימצא בתיבת המכרזים מעבר ובקבה, לא תילקח בחשבון גם אם נשלחה בדואר או בכל דרך שהיא לפי חום מועד המכרז.
אין רשות השידור מתחייבת לקבל את ההצעה הזולה ביותר, או כל הצעה שהיא.
פרטים נוספים אפשר לקבל במחלקת רכש. טל. 02-240162

### האוצר/המדפיס הממשלתי
מתבקשות בזה הצעות

למכרזנו מס' 193/85.

**ייצור שקיות פוליאטילן בשבי 0.15 מ"מ במידות 50x40 ס"מ.**

טופס המכרז ומפרט מכרז ומפרטים נוספים ניתן לקבל במדור שירותי אספקה ומשק רח' בר 28 טל' 752115-8.
ההצעה בהתאם לתנאי המכרז והמפרט יש להגיש במעטפה סגורה עליה ירשם מספר המכרז ואשר תושם בתיבת המכרזים במשרדנו רצ"ל. (המציע רשאי לשלוח את ההצעה באמצעות הדואר ללא ציון שם השולח על המעטפה).
המועד האחרון לקבלת ההצעות היום יום ראשון ד' מטלו התשמ"ו ה-17.11.85 שעה 12.00.
אין המדפיס הממשלתי מתחייב לקבל את ההצעה הזולה ביותר, חלק מהצעה או כל הצעה שהיא.

### המרכז לטלוויזיה הלימודית
קלאוזנר 14, רמת אביב, טל. 414155

המרכז לטלוויזיה הלימודית מבקש לקבל הצעות מחיר עבור המכרזים הבאים:

1. מכרז מס' 124/85 –
**משאבת ביוב תת מימית**
הצעות ניתן להגיש עד יום ראשון 24.11.85 שעה 12.00.

2. מכרז מס' 125/85 –
**לוח פיקוד אלקטרוני להפעלה אוטומטית של גנרטור**
הצעות ניתן להגיש עד יום רביעי 27.11.85 שעה 12.00.

3. מכרז מס' 127/85 –
**שכירת שולחן עריכה 16 מ"מ מתוצרת .סטיינבק"**
הצעות ניתן להגיש עד יום ראשון 1.12.85 שעה 12.00.

טפסים למכרזים ניתן לקבל בימים א-ה בין השעות 14.00-9.00 אצל בת שבע מרדכי, טלפון: 414155.
המרכז לטלוויזיה הלימודית אינו מתחייב לקבל את ההצעה הזולה ביותר או כל הצעה שהיא.
הרכישות מותנות בשחרור מהתקציב המדינתית את משרדי הממשלה.

מכרז מספר 16/86

### חברת שק"ם בע"מ מציעה בזאת למכירה כלי רכב וברמי הציוד הבאים:

| מס' הרכב | סוג הרכב | תוצרת | משקל כללי | שנת יצור | תאריך רישוי |
|---|---|---|---|---|---|
| 121—159 | משאית רגילה | פורד 9000 | 25,500 | 1974 | 13.5.86 |
| 964—170 | משאית סגורה דלת הידראולית | פורד 1210 | 12,200 | 1977 | 11.12.85 |
| 967—165 | משאית סגורה דלת הידראולית | פורד 1210 | 12,200 | 1976 | 12.11.85 |
| 247—163 | משא סגור עם קרור | פורד 1210 | 12,200 | 1974 | 5.1.86 |
| | | | | | ללא יתר קידוד |
| 244—164 | משא סגור ללא ביוב | פורד 16"41 | 16,000 | 1975 | 11.5.86 |
| 624—155 | משאית סגורה | דודג' D200 | 3,100 | 1974 | 7.8.86 |
| 191—64 | מלגזה דיזל | קלרק | 2,000 כושר הרמה | 1969 | 1.4.86 |
| 185—72 | מלגזה חשמל | אוטמן | 1,500 כושר הרמה | 1970 | 1.4.86 |

את כלי הרכב ופרטי הציוד הנ"ל ניתן לראות במגרש התחבורה של החברה ברחוב הארגים 21, אזור התעשיה הנדול, חולון (מול לודזיה) בימים ג' עד ה' 1985, 14.11—12, בין השעות 14—10.
המעוניינים ברכישת המכוניות ופרטי הציוד יגישו הצעותיהם בכתב, לגבי כל מכונית בנפרד, במירוף המחאה בגובה 10% מערך ההצעה. עד לתאריך 29 בנובמבר 1985 שעה 08.00, לתיבת המכרזים שבמשרדי הנהלת שקם בע"מ, שד' ירושלים 8, יפו, בצוון מספר המכרז.
הקונה יתחייב להעביר הבעלות ברכב על שמו ועל חשבונו לפני קבלת המכונית.
אין שקם בע"מ מתחייבת לקבל ההצעה הגבוהה או כל הצעה שהיא.

א. ציטלס, עו"ד
היועץ המשפטי

# מטכ"ל הורים

חוריתם של תורי חמר טה הכללי בצה"ל זכו לי תוויה מרגשת כשהוארחו אתמול בקו ייצור טנק המרכבה.
מימין לשמאל: בן צבי מיצנע (אביו של רא"ל עמרם מיצנע); הרצל גרי חימוביטשי (אליעזר עזריאל נבו); אליעזר רוזנברג (אי לוף עמוס ירון); שמשון אייזנברג (אלוף אורי שי מיא); ישראל ברזס (אלוף אהרון ברק); גבי אייזנברג; גרשון לוי (רמטכ"ל); חיים בן טון (אלוף אביגדר בן טון).

# נשות שוטרים ,כבשו' את מטה מרחב הירקון

## במסגרת פעולות המחאה על השכר הנמוך של בעליהן ✶ היום מתוכננת השתלטות נוספת

מאת ברוך נאה ועזרא יגוב

כעשרים וחמישה נשים וילדים השתלטו אתמול אחר הצהריים על בנין משטרת מרחב הירקון והשביתו בו את העבודה. נשות השוטרים וילדיהן סגרו את דלת הכניסה ונועלו את המרכזיה מהמרכזיה.

„כאן שביתה" הודיעו בטלפון לכל מי שהתקשר למרחב ולכל מי שרצה להכנס לבניין. על דלתות הכניסה תלו שלטים בנוסח: „אין מדינה בלי משטרה" ו„אין לנו כסף למחברות ולספרים כמו לשאר הילדים בכתה".

הנשים מחו על השכר הנמוך שמקבלים לטענתן בעליהן השוטרים. רק לאחר שעה וחצי נענו הנשים „לבקשותיו" בעליהן ר עזבו את המקום. „מה היה קורה פה אילו מישהו אחר היה משתלט על הבנין ותוחז אמר בצחוק אחד השוטרים. היום מתבוננת נשות שוטרי תל-אביב להשתלט על תחנת משטרה נוספת בתל-אביב כדי ל המשיך ולמחות על שכר בעליהן.

כמה עשרות נשים של שוטרים המשר תיב בתחנת המשטרה אשדוד-וסביבתה, הודיעו אמש כי בדעתן להפגין הבוקר בתחנת משטרה זו. נשים אחרות הודיעו כי הן מתכוננות לשתק את פעולת תחנת המשטרה במהלך הפגנתן הבוקר. בהמשך יפגינו גם נשות השוטרים בתחנת המש טרה באשקלון.

# מעצר בית הוטל על צעיר שהואשם בבעילת קטינה

## הסניגור טען שהקטינה התנהגה כ„לוליטה" ולמעשה פיתתה את הנאשם

מאת מנחם רהט

**מעצר בית חלקי — למשך הלילה בלבד — הוטל על צעיר שהואשם ב בעילת קטינה בת 13.**
הקטינה סיפרה כי הביאה את יצחק ביטון, בן 25, מצפת, בשוי יאב לילד ר „והשאבה בו". באמצע החודש שעבר הם נפגשו בדירה. שמחזיק אותך מידיהיו. הקטינה נשארה עם ביטון לבדו בדירה. על פי כתב האישום שהוגש נגד ביטון בביהמ"ש המחוזי בנצרת, הסכימה הקטינה „להתחבק ולהתנשק" עמו אך לא לקיים יחסים של ממש, על אף זאת לא עמד ביטון בפיתוי — ולמעשה הפרקליטות קיים עמה יחסים בניגוד לרצונה, כשהיא מגיבה בבכי וצעקות.

בארכיון הנאשם, עו"ד ראובן שרגיל, ביקש לשחרר את שולחו, משום שלטענתו התנהגה הקטינה כ„לוליטה" ולמעשה פיתתה את הנאשם. „תמה מה עשתה ה„פראות" הזו בחברת 4 סחורים מבי 25, משמקים בקלפים באמצע הלילה".

בית המשפט המחוזי לדחות את בקשת התנגדות להחזיק את הנאשם במעצר עד תום המשפט. „להבריה יש ראיות בעשא זה, אך גם הסניגור הפלה שורת טענות רציניות", קבע השופט הלסקי: „על אף חומרת העבירה איני סבור שיש לעצור את הנאשם". הוחת זאת הטיל עליו ערבות עצמית וצד שלישי בסכום של 5 מיליון שקל, מעצר בית בכל לילה משעה 7 בערב עד 5.30 בבוקר ואיסור קיום קשר כלשהו עם העדים או המתלוננת.

# עו"ד ירושלמי הורשע בהעלמת הכנסות

מאת ברוך מאירי

עו"ד הירושלמי עדי עמבון, אשר ניתן לשלילה חודשי מאסר בפועל ו- תשלום קנס בסך 90 אלף שקל, שקל אפשרות לקריעה בפני בית משפט ה" עליון.

ביהמ"ש המחוזי מצא את עו"ד עמבון — דמות מפורסמת בירושלים — אשם במתן הוצרות כוזבות למס הכנסה.

השופט עלי נתן חישב כי העלמת ה- הכנסות של עו"ד עמבון מגיעות, לפי עתכן להיום, ל-7 מיליון שקל.

השופט התחשב בפיצוי הדין שהיה ל- עו"ד. שכן, הזקיקה בענינו החלה עוד בשנת 1979, כחב-האישום הוגש בשנת 1983 ומשפטו החל רק השנה.

# אלף טונות עפר מ„גני חמת' נקברו ב„קברי אחים"

מאת מנחם רהט

ארכמה „קברי אחים" שנקיים הוקמו לא הרחק מחוף הכינרת ובהם הוטמנו מתנות של עפר שניבה בעת חפירת היסודות לאגף החדש של מלון „גני חמת" בטבריה.

קטרת העפר — שלטענת הגרדים מכיל שרידי עצמות מבית הקברות היהודי, שלטענתם היה באתר הבניה של „גני חמת", התגלה תקופה ממושכת והשלמה אותמל. יומו את הי קבורת אנשי חברה קדישא „אתרא קדישא" ה- ודרית.

לטענת אנשי „אתרא קדישא" הועמנו באר- בעת קברי האחים יהלו למעלה מאלף טון עפר — ובהם כמות בלתי יחידה של עצמות מתים ושרידים אחרים של בית הקברות היהודי העתיק. להבריחם עלה המבצע סכום של 70 אלף דולר, שנאסף כתרומות מיהודים בחו"ל.

הקברים ישמשו מצבה אחר מקודש לעלית לרגל ולהפילה.

# סנ"צ יהודה וילק מונה למפקד מרחב אילון

מאת ברוך נאה

מפקד משטרת פתח-תקוה, סגן-ניצב יהודה וילק, מונה אתמול לתפקיד למפקד מש- טרת מרחב אילון הכולל את הערים בת-ים, חולון, יפו ודרום תל-אביב.

סנ"צ וילק משרת 14 שנים במשטרה ויחליף את ניצב משנה יאנובן ויצשטיין הפורש מה- משטרה אחרי 29 שנות שרות.

וילק הוא עורך דין בהכשרתו והירבה להופיע בבית-דין המשמעתי של המשטרה, כשחופש, כ- סנגור וכתובע.

# גורם המוות מס' 1 בישראל – מחלות לב וכלי דם

מאת שרגא מקל

אשתקד נולדו בישראל 98,500 תינוקות מהם 74,350 יהודים. פריון הילודה בארגון- מיה היהודית — 2.8 ילדים בממוצע לאישה ואילו הפריון בארגון הפלסטיני נמצא ביירידה — 5 לעומת 10 לפני 20 שנה. אלה נתונים מתוך הסקר הדמוגרפי ומסקר ה- אוכלוסין הראשון 1983:

תוחלת חיים: אורך החיים הממוצע לגבר בישראל הוא 73 שנים ולאשה — 76 שנים.

מחלות לב וכלי דם — גורמות 43% ממקרי הפטירה בשנים האחרונות. במקום השני סרטן — 18%. בעשור האחרון עיד שיעור התמותה ממחלות הלב ב-30%.


# חברת החשמל לישראל בע"מ

אגף האספקה והאחזקה — מחלקת חקר שוקים ומכרזים, ת.ד. 10, חיפה 31000

## מכרזים

החברה מזמינה בזה הצעות לייצור / אספקה / שרות כמפורט להלן:

| מס. המכרז | הנושא |
|---|---|
| 13097 | סולמות מפיברגלס. |
| 13108 | כבלי נחושת. |
| 13118 | כבלים למתח בינוני 5.8/10KV עם בידוד מפוליאטילן מוצלב ומעטה חסין אש. |
| 13120 | כבל קואקס למערכת תקשורת. |
| 13141 | מקשרים. |
| 13148 | נעלי עבודה. |

המועד האחרון להגשת הצעות למכרזים הנ"ל הינו: 28.11.85.
לקבלת טפסי המכרז ומפרטים נוספים יש לפנות אל מחלקת חקר שוקים ומכרזים בחזנת הכן וחיפה, או בכתב לפי המען הרשום לעיל.
להצעה יש לצרף אישור על ניהול מבקסי חשבונות ורשומות מפקיד השומה או מרואה חשבון, וכן אישור שנתי לעוסק מאגף המכס. הצעה ללא אישורים בני תוקף — לא תובא לדיון.
על ההצעות למכרזים הנ"ל להגיע עד למועדים המצויינים לעיל, שעה 13.30, למשרדנו בחיפה.
אין החברה מתחייבת לקבל את ההצעה הזולה ביותר או כל הצעה שהיא.



מרשת ישראל
לשכת הפקחות לשעל
בתל-אביב

מודעה ברבר
מכירת מקרקעין

מוצעים בזה למכירה המקרקעין המתוארים להלן לפילוק חוב כסף: מנדים מלגמר לגבות דרך דין ומאיר גם ערך מקרקע הדרישים ערר על המעוניין בקניית המקרקעין לחגיש ללשכה זו הצעה בכתב תוך 30 יום מפרסום הודעה זו. הצעה תקרא את שמו, מענו המקצוע של המחזר המציע, ואת הסכום המוצע, ויצורף להצעה ערבון בסכום שלא יפחת מ-10% מהמחיר המוצע.
פירוט המקרקעין:
הנקסה: תל-אביב, רח' דב הוז 23 ת"א
מספרי הרישום: גוש 7115 חלקה 9/8
השטח: 127.6 מ"ר
תאור המקרקעין: סוגב. סיבוב חדר מרש בדם.
מחיצות דירה בת 4½ חדרים בקר מזן ג' אחרונה מעל קומת קרקע חלקות ללא מעלית בבית שבנבה בתעלילת שנות החמישים. הארחיר בו מצאות הדיקה בעל רקמת ב- קיר גבוהה בשל קרבתו לחרבוה המחרחי הרחש של המר כי הוא מוכל מבעיות הדיה.
שעבודים והבלות: הדירה תחר סת.
פרטים נוספים: הבחות הדיה הדיה זה לגבי מחצית הדירה, מחצית הדיה רח' ברשמה כתפוסה בסכום של $18,000
המקרקעין נשומו בסך 26,775,000.- שקל.
מנהל המכירות
תאריך 29.10.85

# מעריב מקובל

## אשדוד

□ **תוקם מרכז בריאותי** כלב אשדוד. בבניין עלות 184 אלף דולר מימון ל־500 תלמידים, קשישים, ותמים כאלה הזקוקים לשירותים סיעודיים. המרכז נבנה בהתמכת הארגון העולמי של יהודי אמריקה שבראשו עומד חבר הנהלת מרכזות של ומסורתיות, שאול בן־שמחון.

## באר־שבע

□ **דוקטורים מתנדבים.** תשעה מבוגרי המחזור הראשון של בית הספר לרפואה באוניברסיטת בן־גוריון בבאר שבע, שקיבלו שלושם את תארי הדוקטור, ותדיעו אתמול שהם מוכנים להתנדב לשרות ברופאים במרפאות קופת חולים בעיירות הפריפריה ירוחם, דימונה, נתיבות, ישרורות ובעיירה הבדוית רהט. מהנהלת קופת חולים במחוז הנגב נמסר שהמרפאותם של רופאים צעירים לצותי המרפאות בעיירות הפיתוח כנגב, מבטיחה המשך מתן שירות רפואי על רמה גבוהה.

## גלבוע

□ **חוקם בית ספר לנהיגה.** המועצה האיזורית גלבוע החליטה להקים בית־ספר לנהיגה לכל סוגי הרכב. הוקם צוות שכלל את יוסף שלג וצבי בוריי מבית הספר לנהיגה כהן מחפצי־בה, לחכין נייר עבודה. אל הצוות ועתל לערוך סקרים ולהשוות את מה שקיים בשוק ובמיוחד להסתמך על בית־ספר דומה ומשגשג במרפאה האיזורית יזרעאל, ולהגיש הצעת סיכום למליאת הי מרפאה אל מנת לקבוע לה זמנים.

## הרצליה

□ **פיוט בעיריתי.** פיוט לשומרון ש־נקבע ליום ב' בשבוע הבא לטובת שבוי עיירת הרצליה מפורר מחלוקת בקרב הי שבויים. בעוד חלקם מתיחסים לפיוט כאל „יום כיף" מקבלים אחרים על המתאמות המסתרות ופל כך ש„באמרי הפיוט ל־שומרון עומד עניין אידיאולוגי". חדר ש־הוקם בסמוך המחלת העיריה לחוצר הבוב־דים בישר של הפיוט שסיבה „פיוט לסמיים הכנרות בשומרון". הפיוט יימשך יום שלם ויכלול אחותה נוגרים שתמוסק על ידי שרות קיטרינג. דובר העיריה אמר ל־„מעריב" כי מימון הפיוט בא מקופת חוצר המתנדבים בשתוף הנהלת העיריה.

## חדרה

□ **אין ביוב.** שבנות ברנייס מרם חוכרה לרשות הביוב הארצית. אי קיום הבטחה של „רשות הביוב הארצית" ל־השלים את חיבור השכונה אל הרשת הארצית — לאחר שהעיריה התקינה קוי ביוב שנימים בסכום של 150 אלף זולר — גרם מכל רב לתושבי השכונה. בפגישות מרובות עם אנשי הרש תבכיר' ומטפלים בביוב הארצי ואצל המפקח על המחוז, העלה ראש העיר, יחיאל כהנא, את הדרישה להשלמת חוריבוד. „לא תהיה ברירה אלא לאחוז באמצעים שאינם מקובלים", הכריז ראש העיר.

## יוקנעם

□ **שבוע הקשיש** שבמהלכו יתמקדו פעילויות מגוונות של רוב תושבי העיירה יוקנעם־עילית, מלדי הגנים ועד לבוגרים, בהכרת צורכי הקשישים, עוריה לבוקקים הגברת מצורבותם של הקשישים בחיי ה־הקהילה ובחיזוק התרבותית, מתקיים השבוע בת בעיירה זו. כשבוע הבא ייערך לצד־מר הקשישים סיור לאיזורי צפת וראש הניקרה. כחמש מאות קשישים לוקחים חלק בפעילויות במשך השבוע, הסללות ותקנת עיניות ומבצעי בטחון בדירות ה־קשישים, תיקון ליקויים בבית, תערוכת סמרים בנושא הקשיש והערוכת יצירות אומנות של הקשישים, ואפילו „בוגר־מיוחד שבו יימכרו בול מכשירי שמיעה ומשקפיים משומשים לקשישים נוקקים.

## כלנית

□ **מתפללים בצרכנית.** חברי משב כלנית במרום־גליל הפתיקו את מקום התפילה שלהם אל ...הצרכנית של ה־מושב, כי בית הכנסת הזמני צר מלהכיל את כל המבקשים להסתופף בו, בפרס בשבתות. בשל הפפיפות הרבה שבו ה־מתפללים עין על המיבנה הריק של ה־צרכנית שנבנתה במשב זמרם הפעלה — ו„מלשר" לחנכה. זה המיבנה הציבורי הגדול ביותר בישוב, ובו מצוי מספיק מקום לכל מי שחשקה נפשו בתפילה.

## נתניה

□ **200 משפחות** עולים מאתיופיה שהתגוררו כשנה ויותר בבתי מלון ב־נתניה, תגנו „השחרור" מבתי המלון ואת המעבר למגורי קבע בחולון, בת־ים, הרצליה ותשלוקה. זה נראה אתמול בבוקר כיציאת מצרים בזעיר אנפין, כשצרורות דלים בידיהם — יצאו גברים, נשים וילדים לדרך. מישהו יצא מהמלון נושא שק קמח — הוא עוזיון מצויה לחם מתוצרת בית.

## פתח תקוה

□ **חולל בית כנסת.** בית הכנסת „הי־כל מאיר" ברחוב מרמעלדור 37 בפתח תקוה הוקל אתמול על ידי אלמונים — זו פעם שניה תוך שבוע. לפני שבוע פר־צו אלמונים למקום וגנבו את כספי קופות הצדקה שבמקום. שלשום נדהמו מתפללים שבבוקר אחר־הצהרים לבית הכנסת לראות הרס ואי סדר במקום — תוצאות התעללות של בריונים. „הם הרסו ושברו ספסלים, פיזרו ספרי קודש, ניתצו והרסו ריהוט. „נראה שזו בריונות לשמה כי לא גנבו דבר", סיפר ישראל פולק, ממתפללי בית הכנסת. המתפללים הצריקו את המשטרה לחקור את פשר ההתנכלות המסתורית ל־בית הכנסת שלהם.

## קרית מוצקין

□ **ניתוח נדיר.** אדוה בן־שושן, בת 14 מקרית מוצקין, יוצאת בשבוע הבא לשוויץ, שם תעבור ניתוח נדיר במחוה להצלת חייה. הניתוח נתאפשר תודות ל־תרומות בסך 50 אלף דולר שהרמו אר־חים מכל רחבי הארץ. תודבר הביבורי אירגן מספר הופעות אמנים בהתנדבות בשכל ההכנסות היו קודש לקרן. ראש העיר, שמחה מילר עצמו גייס 7000 מאר־קים גרמניים בעת שביקר באחרונה בגר־מניה. אדוה בן־שושן סובלת מהיצרות בלב דם במחה שגרמו לה למחלת נפולה (אפילפסיה) קשה עם מספר התקפים מדי יום. היא אינה לומדת זה שנתיים.

## רמלה

□ **רופאים מדטרדים.** קבוצה של 33 רופאים יהודים בבתים ממוסדות רפואה בעיר דטרויט שבארה"ב, ביקרה ביום ג' ברמלה. הקבוצה ביקרה בשמונת השיקום שבציר התחיקה המשוטצת בנצרת כספי קהילת דטרויט. העיריה ערכה לאורחים קבלת־פנים בדרכל והגרבות העירוני. ראש העיר, יורם רבי, ציין את מערכת הקשרים הטוב שנרקמה בין קהילת דטרויט לשכונת השיקום ברמלה.

## רמת־גן

□ **יהדומים נוצצים.** ההתאוששות בע־קי היהלומים נותנת אותותיה במערכת הדיגון. קרית הדיגון „אורט רמת־גן" היא הראשונה בתחיב הטכנולוגי בארץ המנהיגה מהשנה לימודים משולבים במ־גמה „יהלומים, אבני חן וצורפות". לומ־דים בה 65 תלמידים מכיתות י"–י"ב, בנים ובנות, בהם בני יהלומנים, צורפים ויצרני אבני־חן. הם לומדים לימודים עיו־ניים, חיוניים, לימוש ופיבוד יהלומים ו־אבני־חן.

## מבצע לגילוי מוקדם של סרטן המעי הגס

מאת ניל יודילוביץ'

**מבצע ראשון בהיקפו בארץ ל־גילוי מוקדם של סרטן המעי הגס בקרב כל תושבי העיר רחובות ייפתח בעיר בתחילת השבוע הבא ויימשך שנה שלמה — כך נמסר אתמול במסיבת עיתונאים שכינס ראש העיריה בלשכתו.**

ראש העיריה, יחזקאל הרמלך, מסר כי המבצע נערך בשיתוף בית־חולים קפלן, האגודה למלחמה בסרטן וקופת־חולים. במסגרתו ימסרו לתושבים ערכות לבדיקה עצמית והוראות כיצד לערוך את הבדיקה. שבוי האגודה למלחמה בסרטן יימצאו פעמיים בש־נה בבית־החולים קפלן למטרה זו.

## שלוחות

□ **„פיצוח" מיקרופילמים.** מפעל „מ־קרוזוך" בקיבוץ שלוחות, תיכנן וייצר אב־טיפוס של מיקראה משוכללת לסריקה ד־קריאה של מיקרופילמים שגורמים חשו־בים בעולם גילו בו ענין רב. תכונותיו ותיתוכמו של המכשיר הוצגו אתמול כ־מעפל בפני המדענן הראשי של משרד ה־תעשיה, יגאל ארליך, אשר ביקר אתמול בקיבוץ. מנהל המפעל, משה גורן, ביקש מלישכת המדען הראשי סיע כדי לממן את ההשקעה לייצור המכשיר בקנה מידה מסחרי ואמר כי שיתוקו עשוי להכפיל את הייצוא של המפעל ולהעמידו בשנת 86–87 על שני מיליון דולר. עד כה הש־קיע המפעל בשלוחות כרבע מיליון דולר כפיתוח וייצור האב־טיפוס.

## תל־אביב

□ **מציירים דוגמנית עירום.** סניף תל־אביב של אגודת הציירים והפסלים שברחוב אלחריזי הזל לתת יצירות ל־ציבור: קורסים בהדפס, רישום, ציור ותעשה עם דוגמנית עירום ותעשיית מסגרות לתמונות.

**השתתפו:** שרה עורדמן, מאיר ה־ראובני, ברוך נאה, ריטמה שיף, גיל יחזילוביץ, ישראל שיון, צבי קליינמן, מנחם רהם, תלמה פרויד, דן היסון, הודיה גורן, שלמה נכעון.

## מפת נתיב האילון – קטע הרצליה-אשדוד

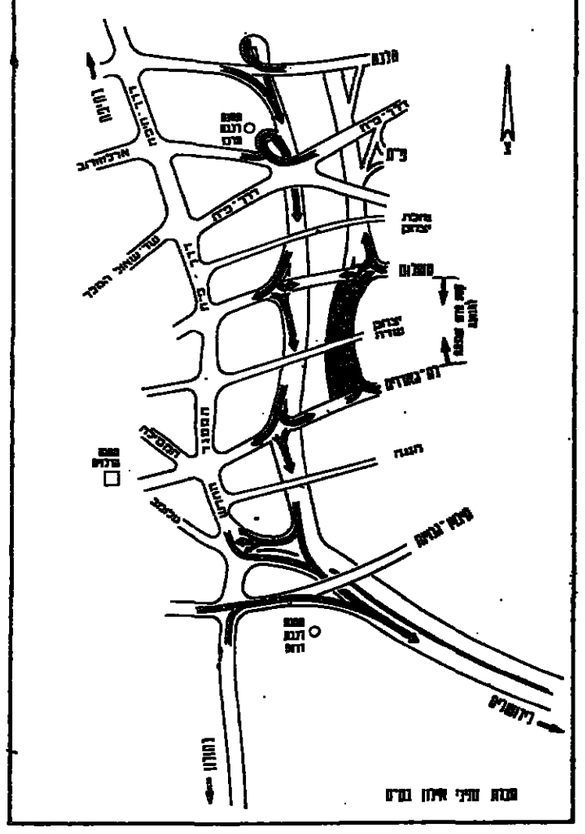
הרצליה
אזור תעשיה
מחסום יבנה
מחסום יבנה
מחסום יבנ

מעריב
# ספורט

# „מחנה האימון בשפיים יהיה חבית חומר־נפץ"

— סבור אחד מכדורגלני הנבחרת, בעקבות הראיונות שנתנו כמה מהם ב„מעריב" ✶ „מזל שנהיה ביחד רק עוד פעם אחת"

מאת מאיר ריפמן

החלטתו של המאמן יוסף מירמוביץ לכנס את השחקנים ביום שישי למחנה מקוצר ב־שפיים, 48 שעות לפני המשחק נגד ניו־זילנד — לא מקובלת על מרבית כדורגלני הסגל ה־כדורים שהתפרסמה זו ביתרת.

כבר במיסת הזרה ארצה, הביעו השחקנים את דעתם שלא צריך להתכנס לקראת הגומלין נגד ניו־זילנד שהוא פורמלי בלבד. בעקבות הראיונות שפורסמו השבוע ב„מעריב ספורט" עם שחקנים אח־רים, שהשמיע „קילקולים" ביניהם, התחזקה הדעה אצל מרבית ה־שחקנים שאין טעם שהם יהיו יחד עוד יומיים.

„איך יוסל'ה רוצה שנהיה ב־יחד אחרי הדברים שנאמרו. ה־מחנה הזה יהיה כולו חבית של חומר נפץ..." אמר לי אמש אחד משחקני הגנה. שחקן בכיר אחר הופתע מהדברים שהשמיע זאהי ארמלי ואמר: „עכשיו כל שחקן יתפוס לו פינה להתבודד ב־שפיים..." התבטאויות נוספות של שחקן, אומרת הכל: „מזל שאנו צריכים להיות ביחד רק עוד פעם אחת...".

משה סלקטר „יחנק" לתרכב ה־פותח, כאחר שחברי לקבוצה רוני ארמלי ואמר: „אין לי מה לומר לך. אתה יודע מה שהיה ומה שהוא אומר". חבר אחר אמר: „הכל שלא נתנו לזאהי להשתתף בכתיבת הדו"ח שהוגש להתאח־דות. הוא הוכיח שהוא גדול לא רק על המגרש".

לפני סיום האימון קיבל ארמלי גם עצה מידידיו: „אם תגיש ער־ערות שחקנים בבחירת מתאמים אותך. תקום ותעזוב".

## חברים מזהירים את ארמלי בעקבות דברים שאמר:

## „שמור על הרגליים בנבחרת"

מאת יונתן הללי

„תיזהר שלא ילכו לך באימון של הרגליים". תיזהר שלא ארמלי ניצ חבריו במכבי חיפה בעקבות דבריו ב„מעריב" אתמול על מסע הנבחרת.

זאהי השיב לחבריו: „אני פותח. אמרתי דברים ידועים מקול רם". בוכב חיפני אחר, המשחק גם הוא בנבחרת, הגיב על דבריו של ארמלי: „אנשים כל כך מתרגזים. אמרתי דברים ידועים. אם אני אומר לאשתי שהיא יפה, אני אומר דבר ידוע. אם אני אומר לבן־זוגי שהוא מגעיל, אני אומר דבר ידוע. אם אני אומר לארמלי שהוא מגעיל, אני אומר דבר ידוע. אם אני אומר לחבר ש

# „סינדרלה" פינית הלמה באלופת בריה"מ

## כל נציגות מערב־גרמניה הצליחו בליל הכדורגל של גביעי אירופה

האלופה יוגוסלביה, ביתן מינכן, נפגרה, פטיפונה בקרשב. אנדרלכט, אנדרלכט, וקטיר־לוגו הן הן קבוצות האירופיות שיוציאו פרטנר נגד גביע האלופות — מאחר הן „מיפוחי" של שבירת הכבר אמש שיר לאנדרלכט בריטיה, לחגי הי אלגרית מפלילר, שנבחרה בהחלטה 1—3 (לאחר הארכה) על האלופה הסוכיתית זנים לגיבנרוור (3—4 בפרטים שני המשחקים).

פרט לזוגלוזה הפינית (לראשונה עולה קבוצה פינית לרבע גמר), היה זה לילה אירופי שבירות, כמו עם ללא הפתעות, אבל בלמה הוכר לזאה של כל הנציגות המערב גרמניות.

הפיגעים הריקים בסטרינו לא מנעו מאלופת אירופה, יוגוסלביה, בחוץ 0—2 על אלופת איטליה, הרונה, מגישים של מיטל מלאר סיבי (בבגיטה 11), בקיה בדקה 19 וסרנה (51). (בסיכום: 2—0.

באוסטריה הרבילה ריגה 1—0 נגד פיירן מינכן כבר. בקיה הי שגיה, אך האורחים הישוו מעמיים, הרבילה הסיגה בתיקו 3—3 שהסי פיק להם להלוך על שני ראה 5—7 בסיכום.

אמוביה ביקוסיה לא הצליחה לי הפתיע את אנדרלכט ונתנה ב־ביתה 1—3 (1—4 בסיכום). אבל מפשהה בוקרשט מרעה את קלפי הקרבנים הפיינורדיים כאשר מר־קה את יתרון הנגבר בדפשט מ־המשחק הראשון (0—1), וניצחה 1—4. שאר התוצאות: נפטרב עלהה לאחר הפסד זוק 1—2 ל־מרבהפיה (5—2 בסיכום), אנדרלכט לאחר 1—0 מול מרגנט דנמרק (1—0).

* כדורגלנים הייתה לאלופה הי שמגיעת שהצטילה לרבע הגמר לפ־רות שנראתה 1—3 בפורטו (3—3 בסיכום, בזכות שער חוץ).

בגביע מחזיקות גביע בלמה הע־מלתה של כפריקה למרות שנצחה 0—1 בסמפדוריה. הפורטוגלים נה־גו מיתרון 0—2 מהמפגש הראשון. יתר הנלות: אנדרלכט, לאחר 1—1 עם באלאסטרי (בסיכום 3—1), ראפיד ויינה, לאחר 1—2, עם ריי־קאוויק (4—2), דינמו קייב לאחר 3—0 על קראיובה (5—2), דינמו דרזדן לאחר 7—2 מול הלסינקי (7—3), דוקלה פראג לאחר 2—2 עם שטוטגרטר בחוץ (3—2), ר־אפלטיקה מדריד לאחר 1—0 עם בנגור (3—0).

### שריר: סליחה, היה 2—1 ללוך

מקרה בריר הנגלה אמש, כאי שר הנגה דריה הישיגה של צבי שריר על שלוחנה של הנגה המשמעת. בדרים, שהנגו בעת הדיון בהרחקתו של יש־ראל בן־יעקב הלוראי מהמשחק בין הפועל לוד לביתר תל־אביב, נרשם בטעות, כי הנגה את הסיום של המשחק הייתה 1—1, בשעה ש־22 שחקני ה־קבוצות הלוקי הנגומים בבנ־עים ראו את השחקן שריר ב־עצמו מאשר שני שערים ל־הפועל לוד ושני אחר ל־ביתר...

✱ בפגישתי השלישה בסיכום ה־שלישי מבגביע הליגה האנגלי אמש, טוטנהאם — ויקומבלנדן 2—0, צ'לסי — אולדהאם 3—0, סאות'המפטון — בירמינגהאם 3—0, נוטינגהם פורסט — קובנטרי — 4—3 ב„סודר קאפ" האנגלי; מנצ'סטר יונייטד — קנגסלי בנדיר 1—1.

# הפסד ראשון לליברס

אם הלום־אנגלים לייקרס תחזור ותחזה שוב כתנאי הנ.ב.א., כמו שעשתה בקיץ שעבר — היא תבקש שכעתיד ישלחו לה את מבקרי האליטות ואת כל־ה־תואר, בדואר ואת מקום ההכנתה לקיום ב„חג המשפחה" ולא ביבש עם.

הסיבה: אור לאמתל, בבעיה, ה„מדולי" של לוס־אנג'לים, בתום מקום מרטיט ומסורתי של 25 דקות — נגחה הלייקרס בידי קליוולנד 111—129, הפסדה הראשון העונה. לקליוולנד זה היה נצחון שני בששה משחקים.

מריק ביתסון „היה בעצבני" בשעת הפסק. הוא קלע אמנם אור־כך 23 נקודות וקפץ 8 ריבאונדים ו־8 אסיסטים — אבל קליוולנד הגיעה לשיעור של 57 אחוז דיוק מהשדה לעומת 42 של האלופה בשאר משחקי הנ.ב.א. אור לאמתל: בירבר־סי — וואשינגטון 112—106, יוטה — פורטלנד 127—113 (אמנם אולאג'וואן מיוסטן קלע 41 נקודות ו־18 ריבאונדים), מילוואקי — סאן־אנטוניו 126—97, בוסטון — אטלנטה 128—113 (אלכס אינגליש 33 לדנוור), יוטה — גולדן־סטייט 118—99, סיאטל — ניו־יורק 84—80;

אבל לא ההפסד המפתיע של הלייקרס, היה שיחת־הדיום אחמל בהרטל הנאמריקני, אלא גילוי שערוריה הקשורה במכבי הליגה, בבוסטון. רשימה שכוללת את שמותיהם ומספרי הטלפונים של כמה מלכבי הליגה, ביניהם אלה מבוסטון סלטיקס, נתגלתה בחיק שנתמש כדי הנשארה בלתי לאחר סמים המתאמה בקוקאין. תחנת הטלוויזיה של בוסטון ופרסמה על כך הודיעה עשתה לה כנגדים בכל רחבי ארה"ב. המשטרה ביקשה הבהרות גם מבשיא בוסטון, היהודי רן אוארבך.

# „הכדורגל האנגלי בנפילה"

המנג'ר ברטי מי (בתצלום), ה„דאבליסט" של ארסנל, בבואו לביקור בארץ:

## בשנות ה־40, כחייל בריטי, היה „שחקן הרכש" הראשון של... נתניה

מאת אבי מלר

הלכתי השמוע להעביר שעה קלה ומעניינת של חדיות, נוסטלגיה, מידע וניתוחים בחריפות של אורח בישראל, ברטי מי. ברטי, מי? לפי שיקוק להצגת האיש אז הכדרגל מחדשות עימו, בקרש הקטע הבא:

המסך יורד על הליגה. עוד משחק השלכה אחד נותר. טוטנהאם מול הירבה המוטבעת ארסנל, בדרב לונדוני מחשמל. ליום ינייטד מובילה את הטבלה מיגרון נקודה על ארסנל. ה„תותחנים" זקוקים לנצחון או לתיקו 0—0 (מיד יובהר מדוע) כדי ליטול את הכתר. ארסנל כבשה שער יחרון. חלב של המנהל והשחקנים מתחתונים. האם לא היה מוטב לשמור על 0—0, במקום לגרות את טוטנהאם להשוות? בתום 90 דקות השאלה לא רלוונטית. נצחון 1—0, אליפות לארסנל, אבל אין זמן לשמחות. בשבת מזכה גמר הגביע האנגלי נגד ליברפול.

14 שנה הלמו מאז חזו אותו רבים וטובים, ב„היטמרי" 1971, עונת ה„דאבל" של ארסנל. ברטי היה המנהל שהוביל את ה„תותחנים" לתואר הכפול, והמיש השני, המאמרון עד שנה, שהשלים את הרשב המפלא הזה הנקרא „דאבל" אנגלי.

### ● זה התחיל ב־1966

ברטי מי כבר חזר על הסיפור הזה שלו אלפי פעמים, אבל הוא מוכן להשמיע אותו עוד רגע, וגם לעשות מסע ארבע־עשרה שנה לאחור.

„באתי לארסנל ב־1966 ולקח לי חצי שנים לעשות ה„איגון מחדש. מה־11 של הקרכב הראשון שירשתי עם התפקיד, לא נשאר אף שחקן בעונת ה„דאבל". שיחררתי 10 שחקנים, גידלתי במרעדון 7, עשיתי רכש, הבאתי מאמנים הרשים ועבדתי על המוראל והמוטיבציה של השחקנים. לכן, הזכיה באליפות ובגביע לא באה כבה פתאום".

שבת בוקמבלי. ליברפול פייבוריטיות. ארסנל הרי כבר מוחשת, מרגנים כל הפרשנים במקהלה עליה. המחצית הראשונה מתנהלת על פי חישוביהם. סטיבי הייווי מצגל שגיאה בסה של השרשר בוב וילסון ומעלה את ליברפול ל־1—0. ברטי מי לא מתייגע. אנו מרכזים יחיר, הוא אומר לחוריו בהפסקה. „אדי קלי שומע ומשוחה ל־1—1. הארכה. ומרים בחור בשם צ'רלי ג'ורג' ? רגע אחד של באוניות מקצה הרחבה משאיר את קלמנס על הרצפה. את הכדור בשיפולים ואת ארסנל עם ה„דאבל".

„ידעתי כי המכשלה הגדולה ביותר של שחקני תהיה לא התחשיות הפרטית כי אם הלחץ הרגשי. רציתי אותם בכושר מנטלי מקסימלי. יש לי רקע רפואי, וידעתי כי אפילו התכוצויות במשחק הן תוצאה של לחץ אמוציונאלי. הנה: 5 שחקני ליברפול סבלו בגמר מתכוצויות. אצלנו: אף לא אחד".

הרבה מים זרמו בתעלה מאז אותם ימים היסטוריים, הרבה יותר מאז הלילה הדמו של ברטי מי אל הנתיבה. לפני מלחמת העולם השניה, כן 18, הוא פתח בקריירה מקצועית בדרבי־קאונטי. אז התגייס, שירת בצבא הבריטי 7 שנים כפיזיותרפיסט, מהן שנתיים (45—46) בארץ־ישראל. והוא מזכיר למי ששכח: „הייתי הכדורגלן הזר הראשון בארץ־ישראל. הצטרפתי ב־1946 למכבי נתניה ושיחקתי בשורותיה עונה אחת בליגה".

### ● המעבר אל וטפורד

עם שובו לאנגליה הוזלים כי „איבני טוב מספיק כדי לחזור לכדורגל המקצועני", וקיבל גיב של ניהול מרכזי שיקום. קיש קפיצה ישיר לקבלת אחריות על קורסים לטיפול בפציעות כדורגל, לצידו של הולטר וינטרבוטום, מאמן אנגליה הדגול. ארסנל ביקשה אותו להצטרף להיבורט כפיזיותראפיסט. כעבור 6 שנים גילו ב„אולמות הוריסנה" של צפון לונדון כי פתחות לעורו של הפסיין מתחבא מנהל מצטיין. ההמשך ידוע.

ב־76, לאחר ארבע שנות „שרופות", נטל שנת שבתון, ובסיפה הצטרף כדירקטור — „בחלם מספר 2 לצידו של ידידי המנהל גראהם מיילור" — למועדון קטן ואלמוני, על תקן „לכלוכית" — וטפורד, אז ליגה ד'ביתית.

מאז 4 שנים ינקה וטפורד לליגה הבכירה, אף זכתה בסגנות לליברפול. כיום וטפורד הוא שם־דבר בכדורגל האנגלי ולא בגלל הידיד, אלטון ג'ון. „אנו מקדים מאד שיצרנו משהו חדש. יש לנו מועדון מושחתי, ששם דגש על כדורגל אטרקטיבי, על יחס חם לקהל, זאל סיפות שחקנים מבית. 7 מתוך ה־11 של הקרכב הראשון צמחו בבית. ה„מדל" של וטפורד, כך אנו מאמינים, יכול לסיים לכדורגל האנגלי כולו לחזור לתלם, גם מבחינה הרמה וגם התנהגות הקהל".

עכשיו הגענו, סוף־סוף לכדורגל האנגלי: „ב־15 השנים האחרונות חלה גסיגה עצומה בסטנדרטים הטכניים של שחקנינו. יש לנו באנגליה רק שני שחקנים ברמה בין־לאומית. השיחר פיטר שילטון ה„קפטן" בריאן רובסון. עם שניים בלבד אי־אפשר לזכות בגביע האגלה. צריך לעודת ארבעה, כמו ב־1966 — באנקס, מור, פיטרס, בובי צ'ארלטון ואולי גם הארסט".

גם הליגה האנגלית בנפילה גדולה. יש כיום לא יותר מ־10 קבוצות בליגה הראשונה שהיו מחזיקות מעמד באותה ליגה לפני 10—20 שנה. הסיבה: לא עובדים אצלנו מספיק על הכשרונות. לפי החוקים של מערכת הגיבון והחתאחדות לכדורגל אסור לקחת את התלמידים לאיצטון יותר משעה בשבוע לפני גיל 13. זהו פשע. באתלטיקה, שחיה, כל ספורט אחר — מהיר. כדורגל — לא. אם הייו נותנים לי, הייתי מעביר את הילדים מגיל 6־7".

לפני שהוא מסיים אומר ברטי, שהוא רוצה להוסיף עוד בית אחד להידרדרות: „המהרייבות של השחקנים היום — זה לא מה שהיה פעם. אם אתה רוצה תקרא לזה מוטיבציה, מלה שהיתה מאד פופולארית האקטואלית אצלכם לאחרונה".


# 2 בכרטיס 1

רכוש כרטיס החל מ־6000 שקל בלבד
וחזמן בן זוג להצטרף אליך חינם
לצפות במשחק הגומלין

# ישראל ניו זילנד

הכניסה לנשים חינם!

ביום א', 10 בנובמבר,
בשעה 3.30 אחה"צ,
באיצטדיון רמת־גן

● משחק רשמי בגביע העולמי בשיפוט — שלישית שופטים מגרמניה.

כרטיסים בחוקוקו, דיזנגוף 93, בכל משרדי הכרטיסים, וביום המשחק גם בקופות האיצטדיון ברמת־גן — החל משעה 14.00.

IFA

הפועל חולון — מחלקת הכדורסל

# ערב כדורסל
# 2 משחקים בכרטיס אחד

יתקיים ביום ראשון 10.11.85 בהיכל הספורט בחולון
בשעה 18.45

## מכבי רמת־גן - אליצור נתניה

בשעה 20.30

## הפועל חולון - אליצור קרית אונו

מבצע מיוחד לנוער 5000 שקל לכרטיס

מכירה מוקדמת של כרטיסים כל יום בין השעות 16.00—19.00
במשרדי האיצטדיון ובמשרד „בידורון" חולון.

בחסות חסם תעשיות בע"מ

# מעריב קנות החדש והארץ

בבחינה מתמשכת בחשבונות. כל הזמנה.

בחסות מחצי מחיר

ביום ו' במקום 40,208 שקל עכשיו 19,800 שקל
ביום חול במקום 30,736 שקל עכשיו 12,200 שקל

חוק הזמנות שנה בתעמוקה
תשמ"ו—1981
לפי חוק זה אסור לשדר לקבל פרט לצורת מתנה, מיפוי או מתנה, מיתון בשוי אי זהות, אלא אם אחיד או מחוזר של תשקיד מתנים קבלתו של בן אחר המיתים לעבודה הנדונה.
הקביעות שנוגעות לשנה עליי הזמנה.

## דירות למכירה

„לחדשים" שרות. מדינת כסלון! כניסה ראשונים! 03-292719 (רב אדון).
מחיר הקיבוץ!! 03-601888
03-623773 המשלום גם בכרי סים ארצי.
מתשבר בשרון מדינת ל־„לחדשים" מהמבלתן. כ־„מרכם הרמי" 03-723660.
שרות לקבלת מדינת כולל מן פלחן הנדש בכרטיסי אשראי: ויזה, ישראכרט ו־דיינרס! כל הזמן לשרתם — „שיר־אל".

## וילות ובתים

בהזמנה! סבלת מדינת כ־אמנות הנלאנו 34 אמנת כיסמה. תיוג: 03-383838.
שרות לקבלת מדינת כולל מן פלחן הנדש בכרטיסי אשראי: ויזה, ישראכרט ו־דיינרס! כל הזמן לשרתם — „שיר־אל".
בעיר ויקה. חדשה 180, ל־מכירה, פחות ממחיר הבניה — 90,000. + גוף + גינה + מגרש חניה, מצוינת, מרוכז מסיבי לשעונים. 057-957001.
מרשם הקמה — שי לכל מרשם בלתי הנדש בפרסום „אוזבידיוראנו" — 03-853253 03-894401.

## מקררים

מקררים לחשבית, מכירה חתלנה „שמר" ריחם 37 03-234422

## מכוניות למכירה

„לחדשים" בהזמנה מדינת ל־„לחדשים" מהמבלתן. כ־„מרכם הרמי" 03-723660.
הרמה הקיבוץ. ראשונה 1979 מצוינת! 80,000 ק"מ — 03-759171.
מרשם הקמה — שי לכל מרשם בלתי הנדש בפרסום „אוזבידיוראנו" — 03-894401 03-853253.

## רפוי והרזיה

שרות בטוח לכיות הלקחה מרשם ליקלאומית III לחר מנת. — 03-266854.
בקבר. מרשם לרזמנות סמך ביטוחית לפתלסרות תנאים מצוינים. 03-661889.

## רוצים לקנות

הזמנה מקום הבל תרומים ירושלים מקודים 825908 — 811136.
מחלטרין לקנה הפל III ר הוסים ירושלים. מקודים — 052-250222 03-838718.

## הצעות עבודה

בהזמנה! סבלת מדינת כ־אמנות הנלאנו 34 אמנת כיסמה. תיוג: 03-383838.
למשרד קרוב בבני־ברק דרו־שה מזכירה במשרה מלאה — 03-792508.

## נדרשים לנשואין

הרב מנחם כהן
דמיאל כפרים כן אברהם, רחוק, ירחמלים, (באר־שבע), ויכיתי שיעמה כת מכלוה. רחוקה, מבית ישאל.
פרץ יצחק בן מרדכי ז"ל, דרוש, ישראל, חיפה.
מאבי ויקלין בת אברהם, רחוקה, מרלקה, יבנאל.
בהמאה מרחבה רקי בן יצחק, דרוש, ישראל, יקנעם.
כמאכי נעמי בת יחמי ז"ל, רחוקה, ישראל, מושב אבר־מל.

## משלוחי מטען בינלאומי

א. ב. מרפרייס פומפים באריזות ובהעברה תכולת דירות, ומטרו לעולם! — 03-421381.

חוק התכנון והבניה תשכ"ה—1965
מרחב תכנון מקומי שמעונים
הודעה בדבר הפקדת תכנית מפורטת

נמסרת בזה הודעה בהתאם לסעיף 89 לחוק התכנון הבניה, תשכ"ה—1965, כי במשרדי הועדה המקומית לתכנון ולבניה מחוז הדרום, ובמשרדי הועדה המקומית לתכנון ולבניה תל אביב-יפו, הופקדה ביום אם ומשרדים המצר רף אליה תכנית מס' 1812 שינוי מס' 2 לשנת 1985 על חבר מת בכן עיר מס' 44 (תקון 1961) - הבטת מאחורת לקטעה אזר־ ברים.

השטחים הכלולים בשינוי הבטת ומקומם: גוש 6911, חלקה 23, רחוב מנרשה 74, ת"א.

עיקרי מטרת הבטת לשנות את יעוד החלקה 23 בגוש 6911 מגר זור דירות II לאזור מגורי II. ולהגדיל שטח בנה של 79.14 מ' בקומת הקרקע עיי הגדלת חלק מקומת הגמדים לשמש של חצי בכבין בן 5 קומות מעל קר מת עמודים בחיה חלקות בדיר בנרשה 74 ולשנות בהתאם לכן את הוראות בכן ערים מס' 44 (תקון 1941) בהטלת הגבלות לכ־ בעלת איזורים (לחלק הבטבה הראשיה) אשר הוגדרה ברבר מתן הוקה לה פרסם בעיתון רשי מי מס' 1142 מיום 20.11.41 על שקיימה.

כל המעוניין רשאי לעיין בשינוי הבטבה בלא תשלום, בימים ובשע עות קבלת הקהל המפורסים מעבר דום לקמה. כל המעוניין בקרקע, בכבין או בכל פרט תכנוני אחר, הרואה עצמו נפגע על ידי שינוי הבטבה וכן כל זכאי על פי סעיף 100 לחוק, רשאי, תוך חודשים מיום פרסומה של הודעה זו ברשומות, להגיש התנגדות לשינוי הבטבה במשרדי הועדה המקומית האמורה.

שלום דגינו, יו"ר הועדה המחוזית לתכנון ולבניה — מחוז הדרום

חוק התכנון והבניה תשכ"ה—1965
הודעה המחוזית לתכנון ולבניה מחוז תל־אביב
מרחב תכנון מקומי תל־אביב-יפו

## הודעה בדבר הפקדת שינוי תכנית מפורטת

מודעת בזה הודעה, בהתאם לסעיף 89 לחוק התכנון הבניה, התשכ"ה-1965, כי במשרדי הועדה המקומית לתכנון ולבניה, מחוז תל־אביב, ובמשרדי הועדה המקו־מית לתכנון ולבניה תל אביב-יפו, הופקדה ביום אם ומשרדים המצר רף אליה תכנית מס' 1812 שינוי מס' 2 לשנת 1985 על חבר מת בכן עיר מס' 44 (תקון 1961) - הבטת מאחורת לקטעה אזר־ ברים.

השטחים הכלולים בשינוי הבטבה ומקומם: גוש 6911, חלקה 23, רחוב מנרשה 74, ת"א.

עיקרי מטרת הבטבה, לשנות את יעוד החלקה 23 בגוש 6911 מגר זור דירות II לאזור מגורי II. ולהגדיל שטח בנה של 79.14 מ' בקומת הקרקע עיי הגדלת חלק מקומת הגמדים לשמש של חצי בכבין בן 5 קומות מעל קר מת עמודים בחיה חלקות בדיר בנרשה 74 ולשנות בהתאם לכן את הוראות בכן ערים מס' 44 (תקון 1941) בהטלת הגבלות לכ־ בעלת איזורים (לחלק הבטבה הראשיה) אשר הוגדרה ברבר מתן הוקה לה פרסם בעיתון רשי מי מס' 1142 מיום 20.11.41 על שקיימה.

כל המעוניין רשאי לעיין בשינוי הבטבה בלא תשלום, בימים ובשע עות קבלת הקהל המפורסים מעבר דום לקמה. כל המעוניין בקרקע, בכבין או בכל פרט תכנוני אחר, הרואה עצמו נפגע על ידי שינוי הבטבה וכן כל זכאי על פי סעיף 100 לחוק, רשאי, תוך חודשים מיום פרסומה של הודעה זו ברשומות, להגיש התנגדות לשינוי הבטבה במשרדי הועדה המקומית האמורה.

מרחב כתבא
יו"ר הועדה המחוזית
לתכנון ולבניה
מחוז תל־אביב

## לשכת ההוצאה לפועל בתל־אביב

תיק מס' 0123249851

## מודעה בדבר מכירה פומבית של מיטלטלין

ביום 13.11.85 בשעה 15.15 יצאו למכירה פומבית המיטלטלין המתוארים להלן של החייב ברק טוכבויות בע"מ, דרך ע"ית 26 תל־אביב. לגבית חוב בסך —60,000,000 שקל, המגיע לזוכה — מידות טוכבויות בע"מ.

תיאור המיטלטלין: 50 אריזים של גלילי ניר שרטוט. המכירה תתקיים במחסני „ארי" חבי להחזקה בע"מ, רח' הארש 20 ת"א. כל המעוניין בכך יוכל לראות את המיטלטלין העומדים למכירה — כאמור. על הקונה יהיה לשלם מיד את מלוא המחיר במזומן או בהמחאה בנקאית לפקודת בית משפט.

27.10.85 המוציא לפועל

# למכירה
# מיכל גלילי מפיבוגלס

15,000 ליטר ✱ במצב מצויין.
לפנות לאלמנת אשדות יעקב, טלפון 067-37712/3.

# הנהג, עשה לך מנהג קבוע – קח עמך חייל לדרך

מעריב

הטיולחיט נמשך
לאור הביקוש:

# טיול סופשבוע לאילת

טיול של 3 ימים (שני לילות) לאילת באוטובוס תיור עם מדריך ✱ המסלול כולל, בין השאר, את: שדה־בוקר, מצפה־רמון, טאבה, שמורת הפטרייה, יס־דהמלח ועוד ✱ 2 לילות וחצי־פנסיון במלון באילת
תאריך הטיול: 28—30 בנובמבר.
(טיולים נוספים בתופעת חנוכה:
6—10 בדצמבר ✱ 12—14 בדצמבר).
פרטים והרשמה: „מועדון מטיילי מעריב", מערכת מעריב, קרליבך 2, ת"א (טל' 03-439207).

# למשרדי רואי חשבון בתל־אביב
דרושים
# מבקרים מנוסים

✱ בעלי נסיון מעשי בבקורת של שנתיים לפחות.
✱ משרה מלאה.
✱ אפשרות להתמחות.
לפנות טלפונית 625065 בשעות 09.00—08.00

חוק עמותות 134/78
בית המשפט המחוזי
בתל־אביב-יפו
בענין: עובדן המנוח
שמעיה מפראי ז"ל (נ.ז. 717782) שנפטר ביום 26.4.71
החלטה
נושי המנוח ת"ל מתבקשים לגיש דרישם בכתב לדיון על תביעותיהם, ואת - תוך שלושה חודשים מיום פרסום מודעה זו.
הפנו למסירה המודעה: ת.ד. 2248 רמת־גן, 52122.
בדון שפראי - מנהל עזבון


هكذا من الاصل

מעריב
# ספורט

# הלילה הספרדי של הכדורגל ת"א

**בכיכובו של אורל ויליאמס — שקלע 29 נקודות וקטף 23 ריבאונדים — טיפסה אמש הפועל לרבע גמר גביע קוראץ' לאחר ששמרה על יתרון 15 הנקודות מת"א ונוצחה רק 93—104 בלוע הר־הגעש של סארגוסה**

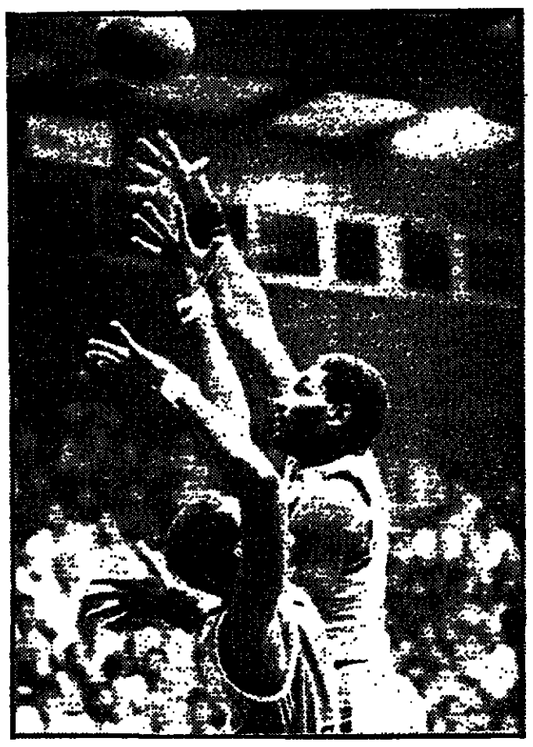

● ארל הכל־יכול קולע מעל ידיו של רילי.

לוע הר־הגעש של סרגוסה לא השמיע אמש על כדורסלני הפועל ת"א. הם פיזרו את כל הספקות שליוו אותם השבוע, אם 15 נקודות היתרון שהשיגו במשחק הראשון עם „סרגוסה" בת"א יספיקו או לא יספיקו. ההסמר לספרדים 93—104 לא מנע מה„ארגמנים" של הפועל לעלות לרבע הגמר בגביע קו־ראץ' אחרי שכבשו בשער ה־ספרדי.

למי מגיעות המחמאות? מי היה כוכב המשחק? — נשאר ה„קפטן" מייק לארגי. „כולם היו „סופר־סטארים". היינו הקבוצה הטובה יותר במגרש. השופטים ויתנו אר־תנו ובכתה אימשורד לספרדים ל־בצדי".

הפועל ת"א מודל 1985 עדיין חסרה ניסיון בזירה לחזות מעין זו, כפי שהיוה אמש בשולם הגר־עש של סרגוסה. את האווירה ה־קשה תיאר מנהל הפועל ת"א אב־רהם פלדה: „הקהל ישב על ה־קרנים, ממש על גב השחקנים. הם צעקו לשחקנים באחוניים, „ער־פאתי, ערפאתי". בכל פסקזמן ש־לקח המאמן פיני גרשון הם הפ־עילו חצוצרות גז, תופי ענק ואר־אמשר היה לשמע מלה. השופטים נכנסו לתמונה בסיום המשחק ולא נתנו לנו לעבור את מחצית הסכ־רש. אם הם לא היו מתנגלים לנו היינו מנצחים מפני שהמשחק היה ביד שלנו".

מי ששקם כפי מעבר אווירה ספרדית קשה ומאוימת של אר־הים על קבוצת יריבות הוא ארל ויליאמס שלא הפרבש מן המקמר והציל את משחקו ה־טוב ביותר במדי הפועל ת"א — 29 נקודות ו־23 ריבאונדים שהיפלו את הספרדים.

כבר בדקה ה־6 הוליכה הפועל 15—12, אך תוך שבע דקות עלו המארחים ליתרון 27—24. בדקה ה־18 הודה לות התנצלות על שיוור יון ובהפסקה יתרון ספרדי 45—42.

ארל ויליאמס במאבק כוח מ־תחת לסל, ג'ק צימרמן בצליחות מטרחוק (4 סלי 3 נקודות), לאבן מרסר במשחק הגנה טוב (13 ריב־אונדים) ומייק לארגי בקליעות מדוייקות, נתנו היטב בידי עמוס פרישמן שוחרר מפיעה בגבו ריכז היטב את חבריו שעלו ליתרון 71—68 (32), 83—80 (37).

שלוש דקות לפני הסיום „הזלו לשחק" השופטים דאלון מצרפת וחדסרה מהולנד. מרסר וצימרמן הוצאו בחמש עבירות, והספרדים הורשו לעשות ככל השלה על רר־הם. גם אז לא נשברו ה„ארגמנים", שמרו על קור רוחם וצחלו בסיום כאשר מצאו עצמם ברבע הגמר.

קלע להפועל: ויליאמס 29, צי־מרמן 20, מרסר 21, לארגי 16, פרישמן 7.

לסרגוסה: רילי 31, דיאז 26, אלכסנס 17, ארסמה 14, קפבלו 10, יורגטה 5.

9 הצופרות שהעפילו אמש לרבע גמר קוראץ': ולרבאן (צרפת), זאגאר (יוגוסלוויה), טוריטו (אי־טליה), יובנטוס קורטה (איטליה), שאלון (צרפת), גרצלרס (ספרד), פאוק סלוניקי (יוון), פרסיון בל־גרד (יוג'), אנטיב (צרפת).

## בקר ניצח את לנדל

אלוף וימבלדון בוריס בקר (17), שאתמול נמסר רשמית כי זוכה ראשון בארצו, מפרב־גרמ־ניה, ניצח אתמול בהולנד את מי שנחשב כיום למטבע מס. 1 ב־עולם, הצ'כי איוון לנדל 2—6, 6—3, 6—2. לנדל זכה ביום א' ב„מטבע ההולנדים" של אנטוור־פן.

## ביטוח מיוחד לשחקן הנבחרת מרסר

דרישתו של לאבן מרסר, הכדורסלן השחור של הפועל ת"א מפיעבד הכדורסל לדאוג לו לביטוח מיוחד כתנאי להופעתו במדי נבחרת ישראל, התקבלה אוהמל בחיוב בקרב ראשי האיגוד. אלה יבדקו את סכום הביטוח של מרסר בהפועל ת"א ויסדרו את העניין. כדורסלני הנבחרת מבוטחים בסכום של כחצי מיליון דולר כל אחד.

★ הדיון המשפטי של איגוד הכדורסל עדיין צבי יפה הביא לפני ראשי האיגוד את השתלשלות האירועים בעתידתו של מוטי דניאל המסמר, שעצר בבית־המשפט לבטל את החובה להגיע לארץ בכל שלושה חודשים, ולבטל אם חוק ההסמר. ראשי האיגוד הינחו את עו"ד יפה לקראת הדיון בחודש הבא והבהירו לו שצריך לעמוד על כך שלא לבטל את חוק ההסמר.

★ הפועל ר"ג, המרצה שונא רדיום, תקיים את משחק הליגה עם מכבי ת"א ביום ראשון בשוודיה. מכבי ר"ג תארח את אליצור נתניה בחולון, במשחק מוקדם למשחק בין הפועל חולון ואליצור קריית־אונו.

★ הנבחרת הישראלית של מכבי ר"ג ששבתה מפעילות וחיבשה בקטמת הרחוקה מפעילות, הגיעה אתמול בקשת תגיבה מהנהלת האגודה. הנהלת הנהלה הפרסם היום.

# קלארק וגארדנר לא בסגל אנגליה בכדורסל

## למשחק עם ישראל, החודש בלונדון

**מאת מאיר בליך,**
**סופר „מעריב" בלונדון**

שבעים משחקניה הנבחרים של נבחרת אנגליה בכדורסל, ש־הצטיינו במשחק נגד ישראל בתל־אביב, בנובמבר אשתקד (66—77 לישראל) — אינם נכללים בסגל האנגלי לקראת משחק הגומלין שיהיה בלוני־דון ב־28 בחודש, במסגרת קדם גביע העולם.

השניים הם מארטין קלארק, שחקנה של האלופה „קינגסטון" שהוא כיום השחקן האנגלי ה־טוב ביותר וכן הצעיר דייב גאר־דנר, שלא הוזמנו למגל שקבע ה־מאמן ביל בווטיג.

פיב"א הודיעה שקלארק והוא מקצועני ועדעדו לא נדון הוא־ל גארדנר לא גילה את הרמה ש־הציג אשתקד. הסגל צומצם ל־עשרה בשל בעיות תקציביות ־ הוא כולל לראשונה את דאנ לויד, ראשון השלישי למשחק כדורסל־נים זו, המשחק ב„קינגסטון".

המחמנים האחרים הם: סטיב־סטון (הקפטן המשחק ב„קריסטל פאלאס"), דן לויד; הכוכב קולין איידיש מפורטסמות' (היחידה ש־מרם נוצחה העונה), ספייר, סי־וואר, ניק ברנס (מזומן חדש 2.13 ממר), נטאנג' וסטילר.

★ פיזיו נבחרת ישראל אנדי כרמי המסייף בשנתיים האחרונות בקבוצה הגרמנית א.פ.ג. בון, זכה אתמול בהישג גדול בתחרות הבי־ל לאומית, בונסון, צרפת, הנערכת מדי שנה, כשזכה במקום השביעי מתוך 90 סייפים.

שלושה מכדורגלני בבוצרת ה־נוער שהוריד אתמול מהסגל ב־ידי מאמן הנבחרת, גיגי כהן: השוער רמי איזון ממכבי ת"א, הבלם משה יום־טוב מבני־יהודה והמגן דוד אלקיים מהפועל חיפה. מזומן חדש לסגל הצעיר זוא ה־שוער אריה שמאל ממכבי חיפה. הסגל מונה ביום 24 כדורגלנים, מהם 4 שוערים.

מוטי ארואסטי נועץ מבט ב... מוטי, בחדר־ההלבשה של יד־אליהו ומסרק את שערותיו. (צילם אורי קובה)

# „מגי כמו בוס גדול"

**— החמיא מאמן דן־בוס, יאן דקר לכוכב מכבי ת"א ★ אלופת ישראל תחלוף בגומלין הערב (ביד־אליהו) על־פני ההולנדים בדרכה לבית־הגמר האירופי**

**מאת מרדכי רוזנבלום**

מכבי ת"א דוהרת אל בית־הגמר האירופי. הערב (ב־8.30 ביד־אליהו) תארח את אלופת הולנד דן־בוס למשחק גומלין, לאחר שבמשחק הראשון בפר־רמחנבמס, ניצחה מכבי בתו־צאה 113—95. גב האמפיטיאט־טים מיותר בקרב ההולנדים ה־חביבים, אינם מצפים למנפצת ביד־אליהו.

„קשה לשחק נגד מכבי ת"א" — אמר אמש ה„קפטן" ייל אס־וולד, בהפיבת עיתונאים במלון כפר־המכביה. „גם אם אתה מצ־ליח לחסום את אחד הכוכבים, כמו צ'מצ'י למשל, או האחרים, משוחלליה ושופטים את הכל, קשה להתמודד איתם, אחד על אחד, כי אז הם עוברים לאיזו־רית וכבלים שזה עוד יותר קשה".

מאמן הקבוצה יאן דקר, שהיה אחד מחוקנית הבולים של הר־לנד חדבוס, סבור כי שני ה־אמריקנים השחורים של מכבי, הם הגורם העיקרי ליכולת ה־גבוהה שלה: „ביגמן ומני ער־שים לבד את מה שבקבוצות אחר־רות עושים ארבעה שחקנים... ר־יותר מזה, אני מלא הפרצה ל־משחק ההתקפה, „הרצוני" של קוידן מגי. הוא משחק כמו הבוס הגדול של המשחק" — אמר יאן דקר.

לדעתו של המאמן ההולנדי, הסך משחקה של מכבי למטבע יהודי, בהשוואה לשנים עברו. „גם אל ויליאמס היה שחקן גדול, אבל אז הוא היה מסוגל ברגע של איבוד עשתונות לגרוע בקבוצה כולה. ביגמן ומני הם מקצועניים אמיתיים ובימיי הם שחקנים מסמסרי", אמר.

„בשאתי" דן־בוס בחזה אינגמל לחיא עם ד"ר „הציי" שחקנים... הפר־איר המאמן דקר: „האמריקנים ריצל ביגמן נמצא לצד שוב־עיים בחמסעה ומרים ומחלים ולא יוכל לשחק בת"א. האמריקני ה־שני, לארי ביינס עבר ניתוח מוצ־רים ואני מסופק אם יוכל לשחק. כלומר, המצב שלנו כמעט וחס־תקה. אני אומר כמעט, משום ש־אנו עוסקים בספורט הנבדל ערוך לחכה, כי יש ביאנס לבצע, אפילו שבוא מסוכן".

במכבי ת"א הפיחסו אמש ב־רצינות, רבה לאיזון שלאחר ה־משחק, שחקניה המקצועיים של הלאומה, אינם מקילים ראש ב־משחק ולו במשחק קל כמו זה הצפוי להם. הערב מול דן־בוס, רק בעזרת המאמץ והחליטה רציקנו של קוידן מגי, לאמון את המלה, בכמה דקות של „אחד על אחד"...

ישמעו פיזיקו מאיטליה ופיי־לוד מאנגליה, המשחק יתעבר ב־שיחוד ישיר ברשת ב' של קול ישראל.

הנהלת מכבי ת"א הציאה ל־מכירה כרטיסים מחלים (5000 שקל הכרטיס), לגרוע הזמילים.

## מתעמלות בריחים אלופות העולם

בריחים זכתה בתחרות העולמי ה־9 בין הנשים) בתום תחרויות ה־רשות והסובה באליפות העולם ב־התעמלות, בסנטריאל.

הלאומה העולמית באמאליה יר־צ'קו הלאומה הפרדסית אלנה שושונובה, בת 16, המגברת של פתיחה ברצונה כדי להעניק את ה־בבוחרת הסוביטית לזוהרת, אבל את הזוכה מבבה הומרת ברבנה גבריאל מאנגריך, בת 17, שבבבה את הציון המושלם 10.0 נקודות במקבילים לא מוחרגים. בבחרת בריה"מ צברה בסיכום 195,900 נקו־דות ושניה זיחה רוסיה, שאחרה הצעירה המרליטת הכסף אנתוניה מאבר.

חן ליפין מראה למאמנו צבי שרף (משמאל) את כתפו העטופה גבס. ביניהם, הפיזיוטרפיסט של מכבי, אורי בחרב. חן בא לאולם לצילום קבוצתי (צי' א. קובה)

אם לא תעשה - לא תזכה.
השבוע במשחקי הליגה הלאומית (גביע הטוטו) והליגה הארצית מינימום פרס ראשון
200 אלף
בטוטו הכל יכול לקרות
מינימום כלל הפרסים 400 מיליון שקל.
עשית טוטו היום?
ספורט טוטו
CIKL